PRIMA DI AFFRONTARE LE «GRANDI»

Domani col Bologna il Torino non può sbagliare

Muller

Il campionato riprende domani il suo cammino dopo la sosta azzurra di Italia-Ungheria. Mancano nove giornate alla conclusione e il Toro si batte ancora per non retrocedere. I granata, che si sono caricati di fiducia con il pari di Verona, ospitano il Bologna al Comunale. E', tanto per cambiare, una partita da vincere assolutamente, un'occasione che non può essere mancata. Un passo falso porrebbe la squadra di Claudio Sala con il morale a terra di fronte al prossimo «trittico di fuoco»: a San Siro contro il Milan, il derby, e a Napoli contro Maradona e Careca. All'uscita da questo «castello delle streghe» Borsano, che ieri ha annunciato l'aumento del capitale societario da 20 a 43 miliardi, saprà se sarà ancora un presidente da serie A.

SERVIZIO A PAGINA 19

TORINO

Lo studente si confessa alla radio privata ed è subito un successo

TORINO ● Grande successo dell'iniziativa di un'emittente privata torinese, Radio Manila, che tutti i giorni ha stabilito, da gennaio a fine maggio, quasi un'ora di «filo diretto» con gli studenti di venti classi di diverse scuole superiori. Poteva essere un disastroso happening, è successo alla «democrazia radiofonica» di Radio Radicale, si è rivelato invece un momento di dialogo, tra il serio e il faceto, su grandi temi sociali come su problemi e sensazioni personali. Dalla droga al rock, dalle fame nel mondo ai cuori solitari, dall'inquinamento al caso di una quinta che si è trovata a Budapest proprio mentre gli studenti scendevano in piazza e le truppe russe cominciavano il ritiro dall'Ungheria...

SERVIZIO A PAGINA 9

NEL PAGINONE

STAMPASERA

N. 115 SABATO 29 APRILE 1989 L. 1000

VIVITORINO

Avvenimenti e divertimenti sopravvivenza, soccorso e baldoria dal tramonto all'alba di domani

L'ultimo «ponte» freddo, poco sole

Comincia oggi l'ultimo «ponte» prima delle vacanze estive. Un «ponte» che per gli automobilisti italiani assume un sapore storico: è il primo, infatti, che prevede l'uso obbligatorio delle cinture di sicurezza per i passeggeri dei posti anteriori, provvedimento voluto dal ministro Ferri, lo stesso che nel luglio '88 adottò i limiti di velocità. (Pro memoria: da oggi e sino a mezzanotte di lunedì sono in vigore i 110 in autostrada).

Non sarà purtroppo un lungo weekend all'insegna del bel tempo. Le previsioni promettono una instabilità generale che potrebbe manifestarsi — almeno oggi e parzialmente domani — con piovaschi di chiara marca invernale.

Da lunedì 1° maggio il tempo potrebbe evolvere a condizioni di instabilità, quindi verso il bello: ma il metereologo avverte sin d'ora che nello stesso giorno la temperatura — in tutta Italia — si abbasserà ancora ulteriormente.

Se gli automobilisti dovranno andare piano e ulisseiati si loro sedili, non miglior fortuna attende chi per mettersi in viaggio ha scelto l'aereo.

Concluso lo sciopero dei treni, è cominciato alla mezzanotte di oggi lo sciopero (30 ore, quindi sino alle 6 di domattina) del coordinamento degli assistenti di volo dell'Alitalia. Hostess e stewards hanno incrociato le braccia e le probabilità che buona parte dei voli venga cancellata sono notevoli. Voleranno gli aerei Atì, regolari anche quelli verso le isole e per l'estero.

1° Maggio a Torino con corteo e concerto musicale. Cgil, Cisl e Uil hanno organizzato una sfilata che alle 9,30 di lunedì partirà da Piazza Vittorio per raggiungere Piazza San Carlo, percorrendo via Po, Piazza Castello e via Roma.

Alle 11 prenderà la parola Bruno Manghi, della Cisl, per illustrare i passi di un documento sui «diritti, l'emarginazione e la solidarietà», leit motiv della manifestazione torinese. Poi musica, offerta dai ragazzi di un conservatorio svedese.

Il corteo unitario del primo maggio dell'anno scorso, in via Roma: si ripeterà anche quest'anno

Scandalo all'Usl per un appalto di carne danese

CASALE ● Nel «bel paese» succede davvero di tutto. Quanto avvenuto a Casale Monferrato, con l'U.S.L. che preferisce approvvigionarsi di carne bovina straniera piuttosto che nazionale, è soltanto uno dei tanti esempi dell'«italico andazzo».

Queste cose, ormai, stupiscono soltanto gli ingenui (e in Italia ce ne sono davvero pochi...) ma l'indignazione è lecita in tutti.

Questi i fatti.L'Unità sanitaria locale n. 78 di Casale Monferrato indice un bando di gara a licitazione privata per l'aggiudicazione dell'appalto di fornitura di carne bovina fresca agli ospedali di S. Spirito, sempre di Casale e di S. Marco di Moncalvo. Si presenta una cooperativa zootecnica alessandrina che tratta capi allevati in Piemonte e certificati dal «Consorzio carni italiane bovine garantite», ma si vede esclusa dalla gara perché, come recita il capitolato speciale che integra il bando «le carni da destinarsi al consumo degli stabilimenti ospedalieri dovranno provenire da bovini delle migliori qualità e dovranno essere di *produzione danese*».

L'episodio, di inaudita gravità, dimostra una volta di più la pochezza di un certo tipo di amministratori pubblici.

Il commento più benevolo che si coglie fra gli addetti ai lavori del settore agricolo è questo: è inaccettabile che una struttura come un'U.S.L. contribuisca così smaccatamente ad appesantire ulteriormente la già grave crisi della zootecnia italiana soltanto per risparmiare poche lire sul prezzo della carne; è inammissibile che vengano vanificati così gli sforzi degli allevatori per migliorare la qualità e per offrire ai consumatori un prodotto garantito sotto ogni profilo.

E dire che la recente legge della Regione Piemonte che ha istituito, per maggiore tutela dei consumatori e degli stessi allevatori seri ed onesti, il certificato di garanzia di produzione delle carni bovine prevede che la Regione medesima promuova adeguate campagne promozionali a favore delle carni certificate. Se il buon giorno si vede dal mattino... Senza contare che, nella fase di preparazione della legge, il mondo agricolo, memore di certe esperienze del passato, chiede agli enti pubblici impegno e coerenza nell'utilizzare il prodotto certificato in mense, ospedali, refettori e ogni altro genere di strutture pubbliche in cui viene consumato.

Fatti come quello di Casale, nell'alimentare i dubbi sulla coerenza, serietà e lungimiranza del comportamento di coloro che ci amministrano, affossano sul nascere la spinta positiva che la stessa mano pubblica ha voluto dare, con la legge, alla zootecnia piemontese.

Bruno Pantera

PROROGA

L'Irpeg slitta d'un mese

ROMA ● Proroga di un mese per l'Irpeg. La dichiarazione dei redditi da parte delle società ed enti soggetti all'Irpeg avrebbe dovuto essere presentata a partire dal primo aprile e non oltre il 30 aprile, ora invece c'è tempo fino al 30 maggio prossimo. E' quanto ha deciso il Consiglio dei ministri di giovedì scorso con un apposito decreto legge (di cui si è però avuto notizia ufficiale solo ieri).

Lo slittamento di un mese tiene conto delle difficoltà delle aziende a rispettare i precedenti termini, tenuto conto del ritardo nella distribuzione dei modelli 760, pubblicati solo due settimane fa, su cui devono essere presentate le dichiarazioni Irpeg.

IN VIA BORGOMANERO, E' UNO SLAVO

Spari nella notte, zingaro morente

Inseguito dalla polizia dopo avere rubato una roulotte

TORINO ● Un nomade di origine slava, con un lungo curriculum di vandanne per furti e rapine, è ricoverato in fin di vita all'ospedale Molinette. L'uomo — che si chiama Yovan Draudinovic, 24 anni, e risulta residente a Serravalle Pistoiese — è rimasto ferito stanotte in via Borgomanero angolo piazza Chironi da un colpo di pistola durante una violenta colluttazione con un agente in borghese che assieme ad altri poliziotti lo aveva inseguito e bloccato dopo averlo sorpreso a rubare una roulotte.

Sono le 3,30: Yovan Draudinovic con una Mercedes «300» grigia si ferma in via Michele Lessona dove c'è una roulotte parcheggiata e l'aggancia. Questione di attimi e riparte. Fa poca strada, però. Quattrocento metri e la «casetta» si sgancia.

C'è un passante. Yovan chiede aiuto. L'altro, ignaro del furto, si presta volentieri. Un paio di minuti prima il proprietario del caravan, svegliato dal rumore in strada, si era affacciato alla finestra; giusto in tempo per vedere il suo mezzo involarsi. L'uomo si era vestito così in fretta e furia con l'intenzione di inseguire in auto ladro e roulotte. Non ci impiega molto neppure lui per arrivare all'obiettivo. Quando vede però che sono in due ad armeggiare intorno alla roulotte si spaventa, cerca una cabina telefonica, e chiama il 113.

Arriva una volante. Il nomade balza sulla Mercedes e fugge mentre gli agenti bloccano lo sfortunato passante che proclama la propria innocenza. Viene diramato l'allarme. Un'altra pattuglia in borghese rintraccia dopo una decina di minuti l'auto. E' ferma in via Borgomanero, la luce di posizione accesa e nessuno a bordo. Passa un quarto d'ora e da un portone sbuca fuori il nomade. Interviene la polizia per bloccarlo. C'è una nuova fuga. Yovan percorre in auto tutta via Borgomanero, ma quando svolta in piazza Chironi c'è un'altra pattuglia a bloccargli la strada.

Il nomade scappa a piedi. Gli agenti lo inseguono, sparando due colpi in aria. Lui si gira e si butta contro il poliziotto armato. C'è una colluttazione. Entrambi cadono. Parte un colpo e Yovan viene colpito al fianco destro. Ora è alle Molinette, in prognosi riservata. Se sopravviverà rimarrà paralizzato.

Via Borgomanero dove è avvenuto lo scontro tra lo zingaro e la polizia; nel riquadro, Yovan Draudinovic

LE ELEZIONI EUROPEE

I «verdi» contro la dc per gli spot con animali

ROMA ● La dc ambientalista e «protettrice» degli animali rischia di provocare una polemica tra i «verdi» e lo «stato maggiore» di piazza del Gesù. L'omaggio all'ambiente e agli animali che la dc intende fare con i suoi spot per le elezioni europee caratterizzati da balene, anatre e gru «*sarebbe completato con la firma al referendum contro la caccia*» ha affermato il gruppo parlamentare «verde» a Montecitorio commentando la decisione di Forlani di fare di alcuni animali i protagonisti della campagna pubblicitaria per la consultazione europea.

Secondo i «verdi» solo se la dc firmasse la proposta di referendum contro la caccia, le anatre e le gru «democristiane» non rischierebbero di fare una brutta fine, impallinate dai milione e mezzo di cacciatori, che attendono con impazienza l'avvio della stagione venatoria. «*La firma del referendum* — hanno aggiunto i "verdi" — *sarebbe un primo concreto segnale che la dc non vuole fare ecologia solo a parole*».

Per adesso la polemica sulla decisione democristiana di utilizzare balene, anatre e gru [illegible] spot elettorali non ha provocato reazioni nei vertici «scudocrociati». E sembra anzi che gli animali saranno «protagonisti», almeno dal punto di vista pubblicitario, delle campagne elettorali anche di altre forze politiche.

g. pin.

CANOVA
di Corso Francia 3

CLOSED valentino KENZO jeans valentino ungaro

WEEKEND by MaxMara Nicole Deville PARIS MANI William Barrymore LONDON SEMINOLE

professione moda,
dal 1967 ad oggi: la nostra tradizione.

Ottaviano Del Turco

FLIRT CON GLI ECOLOGISTI

Le confederazioni sindacali li hanno invitatati con lettera ufficiale a prendere parte alle manifestazioni. A Venezia ci saranno Trentin, Marini e Benvenuto. Interviste con Colombo (Cisl) e Del Turco (Cgil)

Il «vecchio» primo maggio: il fazzoletto rosso al collo; il «nuovo» primo maggio: siamo tutti coi verdi

C'era una volta il 1° maggio rosso, ora è diventato... verde

ROMA ● A sorpresa e senza precedenti, questo 1° maggio sindacale sarà verde, tutto intonato ai temi ambientali. Più che lo sciopero generale già deciso per il 10, cioè pochi giorni dopo; più che la protesta contro i ticket, più che i contratti, la lotta e il rosso delle bandiere, quest'anno le confederazioni hanno deciso che il tema dominante della festa del lavoro ha da essere l'ecologia. Anche Cgil, Cisl e Uil dunque, sono all'inseguimento dei verdi?

Che gli ambientalisti stiano aprendo brecce un po' dappertutto non è una novità: l'ultimo sondaggio li dà oltre il 5 per cento nelle prossime elezioni europee. Ma è anche vero che il termometro dei rapporti tra sindacato ed ecologisti è sempre rimasto sotto lo zero: lo scontro davanti alle fabbriche inquinanti e alle centrali atomiche, col primo in difesa dei posti di lavoro e i secondi in quella dell'ambiente, riempiono le cronache ormai da qualche anno.

Eppure il miracolo della pacificazione c'è, se quest'anno la manifestazione nazionale del 1° maggio si svolgerà proprio a Venezia, dove non c'è soltanto una città ed una laguna da salvare, ma tutto un mare. Trentin, Marini e Benvenuto terranno l'usuale comizio unitario a tre in piazza San Marco, dopo una tavola rotonda sul tema emblematico, «*Nord-Sud, interdipendenza e ambiente*», dove quella contrapposizione non si riferisce solo all'Italia ma abbraccia l'intero pianeta, si parlerà dell'Africa e dell'Amazzonia di Chico Mendes; e dopo i discorsi, partirà una «vogada per l'ambiente»: gondole e altre numerose barche a vela navigheranno da San Marco all'isola di Burano.

Mario Colombo

Per l'occasione, i tre leaders confederali hanno scritto una lettera ufficiale a tutti i rappresentanti delle associazioni ambientaliste, invitandoli a festeggiare insieme questo 1° maggio. E se quella di Cgil, Cisl e Uil non è un'autocritica esplicita, quanto meno è l'offerta del calumet della pace. Nella lettera, anch'essa unitaria, Trentin, Marini e Benvenuto dichiarano «*la volontà del sindacato di considerare l'ambiente non solo come discriminante ormai irrinunciabile nella organizzazione produttiva, ma anche come grande opportunità per una nuova qualità dello sviluppo e del lavoro*».

Su questo terreno, Cgil, Cisl e Uil sono pronte a «*ricercare un rapporto diverso e più positivo tra sindacato e movimento ambientalista, per unire e non per dividere le forze impegnate per nuovi traguardi di equità sociale e di sviluppo umano*». Insomma, quel che il sindacato vestito di verde ora vuole, è «*rendere lo sviluppo compatibile con la salvaguardia dell'ambiente e della salute*». Una bella rivoluzione, dopo la difesa a oltranza di Montalto e di Trino, l'opposizione al referendum sulla Farmoplant, il tira e molla sull'Acna, e via elencando.

Una rincorsa sindacale di temi e problemi ormai vissuti drammaticamente dall'opinione pubblica? Una vera e propria conversione delle confederazioni? Mario Colombo, numero due della Cisl, mette le mani avanti e addirittura rivendica una primogenitura sindacale sulle verdi bandiere, dice che «*il sindacato è stato nella sua storia uno degli elementi fondamentali di miglioramento dell'ambiente*». Come dimenticare che «*non c'è lo sporco solo all'esterno, ma ve ne è tanto anche all'interno*»? E lo «sporco» all'interno degli ambienti di lavoro, spiega Colombo, la nocività contro l'uomo, erano diffusissime. Se sono state in gran parte sconfitte, «*è merito del sindacato*».

Insomma, sul verde Cgil, Cisl e Uil «*non arrivano oggi*», dice Colombo, anche se l'accettazione della sfida «*per la produzione pulita*» è stata un pò sofferta. Già, perché nonostante la mano tesa agli ecologisti, rimane sempre la contraddizione tra difesa del posto di lavoro e conservazione dell'ambiente. «*Sappiamo che incontreremo problemi, mettendoci su questa strada. Ma questo è positivo. Incontreremo altre Acna, avremo grandi contraddizioni da risolvere, ma questa è una strada giusta*», conclude l'esponente Cisl.

Anche Ottaviano Del Turco, numero due della Cgil, sostiene le stesse cose e difende il valore di questo 1° maggio verde: «*Si può criticare il sindacato di tutto, meno che di mettersi a ballare con le mode che circolano nel Paese. Poichè il tema per noi fondamentale è il rispetto del lavoro dell'uomo, lo sforzo che dobbiamo fare è non rendere questa priorità incompatibile con altre. Talvolta entrano in conflitto e la posizione del sindacato si fa difficile. Ma noi non possiamo fare come alcune forze ambientaliste, che denunciano lasciando alle istituzioni il compito di riparare; noi abbiamo il dovere di denunciare e riparare. E' una condanna che dobbiamo prenderci tutta quanta*».

Gianni Pennacchi

Padre Ennio Pintacuda

L'ISPIRATORE DELLA GIUNTA ORLANDO

«Il gesuita è assenteista» Msi-psi contro Pintacuda

PALERMO ● Padre Ennio Pintacuda, il gesuita amico del sindaco Orlando e considerato l'ispiratore della nuova giunta con il pci, è un «assenteista»? L'accusa di tenere un «docente fantasma» in un liceo linguistico di Palermo è partita da un consigliere provinciale missino, Filiberto Scalone, con un preciso esposto alla procura della Repubblica. In sintesi: controllate i movimenti della scorta del gesuita, verificate tutti gli spostamenti giornalieri della sua tutela e vedrete così che non va mai a lavorare al liceo. E qualche mattina fa nell'istituto hanno fatto irruzione i carabinieri di Palermo: hanno sequestrato carte e interrogato a raffica bidelli e insegnanti.

«*Una vicenda di incredibile gravità, non voglio aggiungere altro*», ha commentato padre Pintacuda, più volte minacciato dalla mafia. E proprio per questo motivo, su indicazione del «comitato per la sicurezza, presieduto dal prefetto, gli era stata assegnata un'auto blindata per girare a Palermo, notizia che naturalmente doveva rimanere segreta.

L'offensiva contro Pintacuda è incominciata con un'interrogazione missina, seguita da una richiesta d'informazioni presentata dal gruppo socialista all'amministrazione provinciale. Si vuole appurare se sono vere le voci secondo cui padre Pintacuda è veramente dipendente della Provincia, quando è stato assunto e con quali mansioni. L'amministrazione provinciale chiarisce che il gesuita, dopo aver insegnato per alcuni anni filosofia al liceo linguistico, un istituto della Provincia, lavora attualmente come coordinatore di attività culturali a parascolastiche, fornendo anche come prova atti ufficiali e la delibera della sua assunzione. Ma i missini, non soddisfatti, tornano alla carica e chiedono la revoca dell'incarico a padre Pintacuda, inviando una denuncia alla procura della Repubblica, all'Alto commissario antimafia Domenico Sica, alla Corte dei conti. L'inchiesta giudiziaria va avanti. Poi la svolta di ieri notte quando il consigliere missino Scalone presenta in Consiglio provinciale una mozione sostenendo che «*non è vero che il dottor Pintacuda si è recato e si reca all'istituto di cultura per svolgere l'incarico di coordinatore*». Secondo il missino il gesuita «*non ha assolto e non assolve all'obbligo previsto dall'amministrazione*» per cui chiede la revoca dell'incarico a padre Pintacuda. Si va ai voti. Dc, psdi e pci si schierano contro la mozione missina; favorevoli tutti gli altri, psi compreso. La mozione non passa.

ABBIGLIAMENTO
UOMO DONNA
prandi
TORINO - Tel. 511.462
C.so PALESTRO 7 ang. via JUVARRA
VI OFFRIAMO LA POSSIBILITA' DI
RISPARMIARE
APPROFITTATENE!
ABBIGLIAMENTO
UOMO DONNA
prandi
TORINO - Tel. 511.462
C.so PALESTRO 7 ang. via JUVARRA
VENDITA AL DETTAGLIO
SOLO AL POMERIGGIO
PREZZI INGROSSO
ABBIGLIAMENTO
UOMO DONNA
prandi
TORINO - Tel. 511.462
C.so PALESTRO 7 ang. via JUVARRA
VASTO ASSORTIMENTO
SU TUTTE LE TAGLIE
CAPI DA
CERIMONIA
VISITATECI

SPECIALISTI DI PSICOLOGIA

La tua mente va in tilt? Ora c'è il pronto soccorso

Non solo le vittime di incidenti o gli infortunati hanno necessità di usufruire di una assistenza particolare al Pronto Soccorso. Ci sono anche servizi che assicurano ai pazienti psicotici un intervento immediato di assistenza. Questa organizzazione di studi di Psicoterapia medica d'urgenza mette a disposizione di chi ne fa richiesta uno staff specificamente preparato, composto da terapeuti esperti nelle diverse branche della psicoterapia, in grado di adottare con la massima flessibilità la tecnica adatta per «*quella determinata persona*», in «*quella determinata circostanza*», portando un aiuto immediato a chi ha dei problemi di questo tipo.

L'attività si svolge in due direzioni: una verso l'utente che ne fa richiesta (e l'intervento avviene nei propri studi o a domicilio del richiedente), e l'altra verso le cliniche generali, ai ricoverati per le più svariate patologie mediche e chirurgiche.

Nel primo caso il terapeuta interviene tempestivamente, entro tempi strettamente tecnici, quando esiste la necessità di arrivare a qualche rapido risultato: focalizza l'intervento sul «*qui e ora*», su quello che sta accadendo e utilizza tutti i mezzi a disposizione per aiutare a trovare una via di uscita dalla crisi. La conseguenza è che l'assetto psichico tende a ricomporsi su un equilibrio diverso, con il risultato di ridisegnare la personalità in senso positivo o negativo. Per non cadere nell'abisso negativo occorre ripararsi nel modo giusto; il modo migliore lo offre la psicoterapia, che è tanto più efficace se è tempestiva e corretta. La tempestività è importante al fine di impedire che i disturbi si organizzino in nevrosi.

Nel secondo caso, gli interventi sono di ricoverati in clinica generale. Questo è il campo di più largo utilizzo della psicoterapia d'urgenza. E' il campo privilegiato della organizzazione (il cui nome è Optemur, acronimo di Organizzazione di studi di psicoterapia medica d'urgenza), perché lì sta svolgendo la sua massima attività.

La clinica (come l'ospedale) è un luogo dove il paziente è spinto verso il livello più basso di autostima: è ridotto a oggetto da spostare, bucare, ferire, ad un organo da studiare e curare, è squalificato come persona dalle regole della struttura, degli orari e altre cose.

La malattia è sempre un'esperienza traumatizzante in grado di uncinare incognite complesse riguardo agli interventi clinici e alle conseguenze, e il ricovero può evocare delle angosce di distruzione o di rovina che sfuggono al controllo della razionalità, e che vengono esacerbate dalla privazione dei riferimenti ambientali. Molti degenti con disturbi psicoemotivi non ricevono alcuna cura psicologica adatta, pur essendo ben noto quanto il potenziale miglioramento delle condizioni generali di salute dipenda dallo stato emozionale.

Alberto Fasano

NOTIZIE

Le bici anti-aborto Dp: non fatele partire

MILANO ● Democrazia proletaria e la «Lega per la difesa della 194» hanno annunciato una manifestazione per oggi davanti all'Arengario, in piazza Duomo, in occasione della gara ciclistica Milano-Vignola, «per impedire la partenza della squadra che indosserà maglie con la scritta "no all'aborto"». Dp ha invitato «tutte le donne a trovarsi davanti all'Arengario domani mattina con puntine da disegno per impedire che la pedalata antiabortista si faccia». La squadra ciclistica che correrà con la scritta «No all'aborto» sui berretti, era stata ricevuta nei giorni scorsi dal Papa. Sulle magliette c'è invece lo slogan: «Dio ti ama».

Cossiga: lo Stato non ostacoli i privati

ROMA ● Il presidente della Repubblica chiede che l'iniziativa privata non sia ostacolata dalle strutture pubbliche. A Brescia, dove ieri si è recato in visita, ha detto: «Il mio auspicio è che gli sforzi e le azioni intelligenti delle forze produttive non trovino ostacoli». Il presidente è tornato a chiedere che si proceda sulla strada delle riforme, quella delle autonomie locali prima di tutto.

Inps: 1362 miliardi in «rosso»

ROMA ● Il consiglio di amministrazione dell'Inps ha approvato il bilancio preventivo per l'89. Il conto economico nel complesso presenta un saldo negativo di 1362 miliardi, con una diminuzione di 398 miliardi rispetto all'88. Un esame delle singole gestioni porta ad evidenziare che il comparto dei lavoratori dipendenti è per la prima volta in attivo. Anche per lavoratori autonomi, e le gestioni artigiani e commercianti prevedono un attivo rispettivamente di 1537 e 1150 miliardi, mentre la gestione dei coltivatori diretti presenterà un deficit a fine anno di 5988 miliardi.

La prigione dorata del genero di Breznev

Un quotidiano sovietico denuncia i privilegi di Yuri Ciurbanov nelle colonie «di rigore», dove un altro condannato senza parenti illustri ha chiesto di essere fucilato

Yuri Ciurbanov ed i pacchi di rubli sicuramente illecitamente

MOSCA — Un detenuto, a cui una precedente condanna a morte per omicidio è stata commutata in 15 anni di reclusione, ha chiesto di essere fucilato perché, a suo dire, «preferisce la distruzione fisica a quella morale» ed avrebbe persino persuaso sua madre, la quale — come scrive la «Komsomolskaya Pravda» — «sta già facendo le pratiche per fare fucilare il figlio». Il genero di Breznev, invece, Yuri Ciurbanov, continua a godere di privilegi anche nella «colonia a regime di rigore» dove è incarcerato dimostrando che, benché condannato, è pur sempre un esponente della Nomenklatura.

L'aspirante alla pena capitale è un ex operaio di 28 anni, Mikhail Tserenya, il quale, sempre racconto lo stesso quotidiano, cinque anni fa uccise, ubriaco, un rivale in amore. La condanna a morte per omicidio aggravato, inflittagli inizialmente, è stata poi commutata in 15 anni di reclusione da scontare in una colonia «a regime di rigore» ed, infatti, egli ha già scontato quattro anni a Petropavlosk nella Kamchatka, dove — come conferma il giornale — regnano «stenti, disagi, umiliazioni e condizioni inumane».

Convinto che «tornare un uomo normale qui è impossibile», Tserenya ha quindi chiesto di essere fucilato. Essendo stati respinti i suoi ricorsi in tal senso, egli ha allora scritto alla «Komsomolskaya Pravda» dichiarando la speranza che il giornale possa appoggiare la sua singolare richiesta che ovviamente non ha alcuna possibilità di essere accolta.

Anche alla luce di episodi come quello appena raccontato, nell'era della «glasnost» i privilegi di Ciubarnov non sono rimasti inosservati ed a sunsacherarli è stato il quotidiano «Sotsialisticeskaya Industria» che pubblica un resoconto dettagliato dell'inviato che ha visitato l'illustre detenuto.

L'ex primo vice-ministro degli interni dell'Urss, condannato per corruzione a 12 anni di prigione il 20 dicembre scorso, gode di un trattamento privilegiato anche nella «colonia» di Nizhni Taghil, negli Urali, dove da due mesi sconta la sua lunga condanna. Mentre gli altri detenuti sono «alloggiati» negli stanzoni da 100-150 persone, con letti a castello, il genero di Breznev ha a propria disposizione la migliore stanza «singola» dell'ospedale carcerario dove è stato catapultato in «modo enigmatico».

Infatti, non appena giunto in carcere Ciurbanov, «contro ogni regolamento», è stato esaminato — evitato con cura quello dell'ospedale carcerario — da un radiologo «esterno» che ha subito riscontrato nel paziente «zone opache in un polmone». Le zone opache nei polmoni, spiega il quotidiano, si riscontrano molto spesso nei fumatori incalliti, ma non significa necessariamente che si tratti di tubercolosi tanto più che i bacilli di Koch non sono stati trovati nell'organismo di Ciurbanov.

Nonostante ciò la diagnosi è stata ben precisa: tubercolosi polmonare che esenta dai «lavori pesanti». Inevitabilmente, dopo una tale diagnosi è stato deciso che il detenuto Ciurbanov non potesse essere utilizzato se non in biblioteca o in cucina. Tuttavia il genero di Breznev si è guardato bene dal lavorare un solo giorno. Passa il suo tempo a leggere riviste nella comoda e confortevole stanza che lo isola dal resto della «colonia».

Il giornale sovietico naturalmente non auspica che Ciubarnov sia trattto come il detenuto che vuole essere fucilato, ma che tutti i detenuti siano trattati come il genero di Breznev.

Anche un «miliardario» sarà candidato in Urss per il Congresso del popolo

MOSCA — Artem Tarasov, il direttore di una cooperativa di Mosca i cui guadagni vertiginosi hanno sconvolto l'opinione pubblica in Urss ed hanno suscitato una vivace polemica sulla stampa sovietica, è stato ufficialmente registrato come candidato per la seconda tornata elettorale per il Congresso dei deputati del popolo che si terrà il 14 maggio. Il caso di Tarasov è stato così clamoroso che perfino il segretario generale del pcus, Mikahil Gorbaciov, in uno dei suoi interventi durante il suo viaggio in Ucraina nel febbraio scorso, ha citato il caso dell'intraprendente imprenditore moscovita.

Il quotidiano della gioventù comunista di Mosca, «Moskovski Komsomolets», precisa che la candidatura del «miliardario» è stata presentata dal comitato del Komsomol della città di Obninsk, capoluogo distrettuale nella regione di Kaluga, a circa 700 chilometri da Mosca.

Tarasov è venuto alla ribalta alla fine di gennaio scorso quando «Moskovaskaya Pravda» ed altri giornali sovietici hanno reso noto che il direttore ed il vice-direttore della cooperativa «Teknika» avevano guadagnato oltre tre milioni di rubli al mese (7 miliardi di lire), mentre il contabile aveva ricevuto uno stipendio di 250.000 mila rubli (550 milioni di lire) per il solo mese di gennaio.

Il segreto di Tarasov è di vendere in Occidente scarti e rifiuti inservibili agli enti sovietici, ricevendo in cambio moderni computer dell'ultima generazione che sono stati venduti agli enti sovietici a prezzi più bassi di quelli ufficiali. Questa normale operazione commerciale ha fruttato ai membri della cooperativa guadagni per decine di milioni di rubli al mese, mentre lo stipendio medio in Urss è di 218 rubli (circa mezzo milione di lire).

La burocrazia sovietica era tuttavia in agguato. Infatti quando la cooperativa si è rivolta alle banche per prelevare i milioni di rubli guadagnati, è stato risposto che secondo una modifica alla legge sulle cooperative, una banca non può pagare più di 100.000 rubli (220 milioni) in contanti alla volta.

Nel frattempo è intervenuto anche il ministero delle finanze che, dopo una serie di controlli, ha dichiarato illegale l'attività della «Teknika». Lo stesso Tarasov, nella conferenza delle cooperative che si è tenuto il 21 aprile a Mosca, ha reso noto che «Teknika» ha dovuto annullare tutti i contratti già firmati con 142 imprese sovietiche e straniere.

Subito dopo essere stato scelto come candidato, Tarasov non ha tardato a denunciare le difficoltà burocratiche per l'attività delle cooperative ed ha lanciato durissime critiche all'apparato burocratico che «cerca di presentare i cooperatori come i principali avversari della perestrojka».

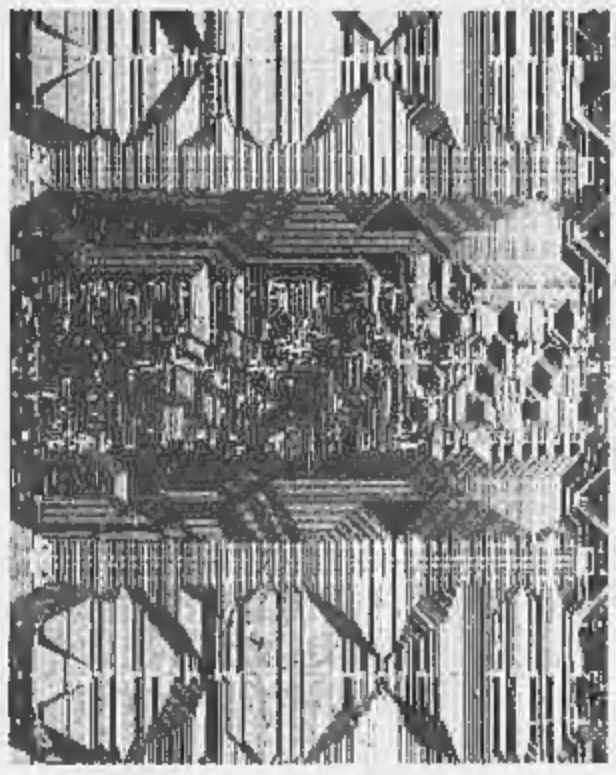

L'oggetto misterioso che rende milioni di rubli ai suoi importatori in Urss: un micro «chip» di memoria (6 millimetri per 10) per computer

AUSTRALIA

Ha l'accento toscano la regina della biochimica

ROMA — E' in Italia per una serie di incontri ad alto livello governativo ed industriale nel campo della chimica, Alessandra Pucci, la donna italiana più famosa in Australia che, tre anni fa, venne appunto eletta «donna dell'anno». Pluriaureata alla università di Pisa prima, di Firenze poi e quindi di Sydney, scienziata e ricercatrice nel settore della chimica e della biologia, fondatrice e manager director della «Australian Monoclonal Development», la più importante e avanzata azienda di ricerca e di sviluppo del settore, è membro di organismi governativi nel campo della scienza applicata, più volte decorata, anche dalla Regina Elisabetta d'Inghilterra e dal presidente Francesco Cossiga, che le ha conferito l'onorificenza di Cavaliere Ufficiale della Repubblica Italiana.

Dopo le due lauree conseguite in Italia, Alessandra Pucci s'era trasferita insieme al marito in Australia dove, a Sydney, ha svolto attività di ricerca presso la locale università.

«Quindi — dice — mi sono decisa a mettere in pratica queste mie ricerche in campo industriale ottenendo i finanziamenti necessari per l'attuazione del mio progetto e lo sfruttamento dei risultati dei miei studi creando una struttura produttiva. Il successo è stato quasi immediato perché all'espansione dell'azienda in territorio australiano ha fatto seguito l'estensione della nostra tecnologia in Giappone con un accordo governativo».

Alessandra Pucci

L'anno scorso l'«Australian Monoclonal» è stata incorporata dalla ICI, la più importante multinazionale inglese nel campo della chimica e Alessandra Pucci è passata a dirigere il settore rapporti con l'estero che ormai si sono estesi in gran parte del mondo.

Dice: «Siamo fra i più avanzati nella tecnologia applicata alla diagnostica medica, veterinaria e vegetale. Specie in quest'ultima branca siamo all'avanguardia nel mondo». «Le nuove biotecnologie — dice — sono in grado di risolvere alcuni gravi problemi, come quello dell'inquinamento delle acque e dei terreni per l'uso dei pesticidi o fertilizzanti. Facciamo che nel corpo delle piante stesse, nella loro composizione cellulare, vengono inserite delle specie di geni, come nell'uomo, che combattono le malattie dall'interno, che si riproducono per generazione, e che nello stesso tempo contengono in se stessi l'insetticida naturale. In sostanza la pianta è in grado di difendersi da sé».

Questo tuttavia richiede però un lungo tempo di applicazione e, soprattutto, un capovolgimento delle attuali culture, occorre modificare radicalmente i sistemi agricoli, la mentalità dei contadini dopo di che «le piante cresceranno bene da sole, elaborando in se stesse gli elementi che le tengono in buona salute. E' nel seme stesso che si trasmanda l'antidoto».

Viene la voglia di chiederle se per caso non sta puntando al Premio Nobel. Ma lei modestamente risponde: «No, i risultati delle mie ricerche non sono personali, ma frutto dell'équipe che dirigo. Più che una scopritrice di qualcosa, sono una divulgatrice di scienza».

Lamberto Antonelli

ACCORDO POSSIBILE

Ora anche Mosca è disposta a salvaguardare la fascia di ozono

HELSINKI — Urss e Usa hanno raggiunto una posizione comune sulle cause del deterioramento della fascia di ozono. Ed ora Mosca è disposta a firmare un accordo sulla messa al bando totale dei clorofluorocarburi (cfc), ritenuti i principali responsabili dei danni. «Siamo ora perfettamente concordi con gli americani sui motivi e i livelli dell'esaurimento dell'ozono — ha dichiarato Vyacheslav Khattatov, vice direttore dell'Osservatorio centrale di Mosca — e l'Urss è pronta a firmare un trattato per l'eliminazione totale dei cfc entro la fine del secolo, purché vengano scoperti prodotti sostitutivi». Scienziati ed esperti sono riuniti a Helsinki per preparare la conferenza del 2 maggio, durante la quale i rappresentanti di 93 Paesi dovrebbero raggiungere un accordo per la messa al bando dei cfc entro il 2000. La conferenza prende le mosse da una revisione del protocollo di Montreal, firmato nel 1987 e ratificato da tutte le nazioni industrializzate, che prevedeva la riduzione del 50 per cento della produzione di cfc entro il 1999. La decisione di eliminare del tutto i composti dannosi renderà necessario l'aiuto dei Paesi ricchi a quelli in via di sviluppo.

CITTA' DI TORINO
SERVIZI CIMITERIALI
AVVISO

Essendo scaduti i termini di concessione relativi ai campi di inumazione, ai loculi ed alle cellette ossario qui di seguito elencati:

CIMITERO MONUMENTALE
— Campo 10.II infanti: 6° Ampl. Campo 9 ng. D dalla fossa 1 alla fossa 66.
— Campi 10.II adulti: 7° Ampl. Campo A dalla fossa 2297 alla fossa 2563. 7° Ampl. Campo E dalla fossa 755 alla fossa 870.
— Campi 15.II adulti: 5° Ampl. Campo I dalla fossa 1 alla 824.
— Loculi 50.E: 7° Ampl. Cameriona Erin scomp. A, B, C, F, M, N, P, Q, limitatamente alle concessioni scadute.
— Cellette ossario: 8° Ampl. Gruppo 6 dallo scomp. 11 al 20 limitatamente alle concessioni scadute.

CIMITERO DI BASSI
— Campo 15.Ie: Primitivo Campo XI fosse 89, 97, 102 e dalla fosse 115 alla 143.
— Cellette ossario: Primitivo Scomp. 6 cellette 7, 8, 9, 10, 11, 12, 14, 15, 16, 17, 18, 19, 21, 23, 24, 27, 28, 29, 30, 31, 32, 33, 34, 35, 36, 37, 38, 39.

CIMITERO DI CAVORETTO
— Campo infanti: Fosse 6, 7, 8, 9.
— Campo E comune 10.Ie: Fosse 63, 64, 65, 66, 68, 69, 79, 80.
— Campo 3, 15.Ie: Fosse 37, 40, 41, 42, 43, 44, 45, 46.
— Cellette ossario: Scomp. 2 cellette n. 20.

E' intendimento della Civica Amministrazione procedere ai sensi degli art. 41 e seguenti del vigente Regolamento Comunale per il Servizio Mortuario e dei Cimiteri, alle conseguenti esumazioni ed estumulazioni a decorrere dall'**1 ottobre 1989.**

Le famiglie interessate alla sistemazione dei Resti sono invitate a presentarsi entro il **30 settembre 1989** al competente Ufficio sepolture del Cimitero Monumentale di corso Novara 153, per le richieste relative ad esumazioni ed estumulazioni di cui al Cimitero Monumentale, Sassi, Cavoretto ed Abbadia di Stura.

Dopo tale data potranno essere accolte richieste tardive di esumazione e sistemazione dei Resti, se ancora esistenti, previa applicazione della tariffa prevista in Regolamento.
Di quanto sopra specificato sarà dato avviso mediante collocazione di apposite paline, in corrispondenza degli accessi ai vari campi interessati.

Torino, 4 aprile 1989

IL SEGRETARIO GENERALE (dr. Lorenzo Circosta)
L'ASSESSORE AI SERVIZI DEMOGRAFICI (dr. prof. Giuseppe A. Ladi)

ENZO MANDRUZZATO

IL PIACERE DEL LATINO

Per ricordarlo, impararlo, insegnarlo

Un'introduzione vivace e intelligente al latino e a ciò che di esso ancora vive nella nostra cultura. Un'originale e inconsueta grammatica, accompagnata da una ricca esemplificazione di testi di autori celebri. Un modo non scolastico per imparare o ritornare al latino.

MONDADORI

Governo incerto e il mercato segna il passo

LA SETTIMANA IN BORSA

a cura di Elio Biancato

RIBASSO

PIAZZA AFFARI
24 APRILE
28 APRILE
−0,99%

LUNEDI' 24
+0,19

Seduta positiva, anche se dai toni contenuti e modesti. Pur con un volume d'affari ridotto per l'assenza di diversi operatori, il mercato si è mosso al rialzo, migliorando, seppur di poco, i recenti «massimi» dell'anno. In evidenza il comparto tessile. Indice Comit: 620,30.

MARTEDI' 25
—

Anniversario della Liberazione. Chiusura della Borsa. Con i nuovi massimi raggiunti nella giornata di ieri, l'indice azionario generale ha fatto segnare dall'inizio dell'anno una variazione positiva del 5,19%, mentre nell'arco dei 12 mesi la crescita è del 23,6%.

MERCOLEDI' 26
+0,80

Pronta inversione di tendenza del mercato. La seduta ha manifestato sin dall'apertura un'intonazione cedente, dovuta al netto prevalere delle vendite, fronteggiate da una domanda svogliata e modesta. In assestamento tutti i principali titoli guida. Indice Comit: 615,32.

GIOVEDI' 27
−0,67

Ulteriore seduta di assestamento. Anche ieri si è assistito a una riunione incolore, orientata al ribasso a causa dei numerosi realizzi che hanno premuto sin dall'avvio. Ancora in ombra i titoli a più larga diffusione. Attività e scambi contenuti. Indice Comit: 611,53.

VENERDI' 28
−0,24

Lieve ripresa del mercato dopo i ripiegamenti dei giorni scorsi. Dopo un'apertura incerta, la Borsa ha cambiato parzialmente intonazione, grazie soprattutto al riaffacciarsi della domanda su alcuni titoli minori in tensione in quest'ultimo periodo. Scambi modesti. Indice Comit: 613,000.

Settimana deludente in Piazza Affari. Da un venerdì all'altro l'indice azionario ha fatto segnare una variazione negativa dello 0,99%. Quello che più stupisce non è tanto l'entità del ripiegamento, comunque inferiore all'unità, quanto il ripiegamento stesso, giunto inatteso, come un fulmine a ciel sereno. Nessuno, dagli analisti più attenti ai più esperti tra gli operatori, avrebbe scommesso su un'inversione di tendenza, soprattutto dopo il nuovo «massimo» dell'anno, raggiunto nella seduta di lunedì. Tutti, pur tra argomentazioni e pensieri diversi, prevedevano ulteriori rassodamenti del listino, sulla falsariga di quanto era avvenuto nelle ultime settimane. A sconfessarli ha provveduto l'imprevedibile clima politico, reso ancora più incerto dall'avvicinarsi delle elezioni europee di giugno. A quando la crisi?

TITOLI ORSO

B. TOSCANA	−7,65
B.N.A. PRIV.	−7,24
VETRERIE ITALIANE	−6,94
MANULI CAVI ORD.	−6,09
FIN. BREDA WARR.	−5,96
PININFARINA ORD.	−4,75
DALMINE	−4,53
INTERBANCA PRIV.	−4,46
VIANINI RNC	−4,37
CAFFARO ORD.	−4,37

TITOLI TORO

FISAC RIS.	+26,50
FISAC ORD.	+21,56
SOC. ITAL. MANUF.	+11,22
DE FERRARI RNC	+10,45
ACQUE POT. TORINO	+9,10
PIERREL RNC	+7,69
NUOVO PIGNONE	+7,56
RECORDATI RNC	+6,37
B.N.A. RNC	+5,94
POLIGRAFICI ED.	+5,94

Parte Teleco Cavi

Mercoledì scorso è partito il collocamento presso il pubblico di 6 milioni di azioni ordinarie della Teleco Cavi, offerte al prezzo di 3500 lire, contro un valore nominale di 1000 e una stima peritale degli Agenti di Borsa di Milano di 3850 lire. I titoli, offerti da un consorzio guidato dall'Icle e dalla Pasfin di Jody Vender, hanno riscosso un successo così lusinghiero da far chiudere il collocamento anticipatamente, nel primo dei tre giorni previsti dal bando. La società di Roseto degli Abruzzi si occupa della produzione e della vendita di cavi per telecomunicazioni per energia elettrica, ed è, nel settore, il quarto produttore italiano dopo Pirelli, Manuli e Ceat.

Le azioni offerte, rivenienti da un aumento di capitale ad hoc, costituiscono il 26,7% del capitale sociale, mentre il pacchetto maggioritario (66%) è saldamente nelle mani della famiglia Bruni e la restante quota (7,3%) è detenuta dalla Sopaf, finanziaria di Vender.

Dopo lunghi mesi di digiuno Piazza Affari ha, dunque, salutato calorosamente la prima debuttante dell'anno, che si appresta a seguire le fortunate orme della Fata e della Gerwiss.

TITOLI	28-04	21-04	diff. ass.	diff. %	1987/1988 max.	1987/1988 min.
ALIMENTARI						
Alivar	9259	9499	-244	-2,57	11300	6210
Bonifiche Ferr.	36650	36380	+310	+1,17	38700	23510
Eridania	5945	5821	+124	+2,13	7974	2550
Eridania r. n.c.	3595	3515	+80	+2,27	3595	2060
Zignago	7580	7790	-210	-2,70	8000	4050
ASSICURATIVI						
Alleanza Ass.	39500	40200	-700	-1,75	74137	35810
Alleanza r.	38300	38450	-150	-0,40	73845	35950
Assitalia	15450	15500	-50	-0,33	25400	14511
Ausonia	2271	2339	-68	-2,91	3463	1820
C. Latina	17500	18440	-940	-5,48	18440	9500
C. Latina r. n.c.	6900	6960	-90	-1,29	7783	4100
Fata	16300	15610	+490	+3,09	18500	12950
Fira	1968	1892	+76	+4,01	2060	1605
Fira r.	809	790	+19	+2,40	851	701
Generali	42050	42810	-760	-1,78	117953	40500
Italia Assicurazioni	11850	11270	+380	+3,37	21604	9976
L'Abeille	114350	117650	-3300	-2,81	169000	79200
La Fondiaria	73450	73200	+250	+0,34	81900	48000
La Previdente	26220	26795	-565	-2,11	42500	19950
Lloyd Adriatico	18350	18680	-330	-1,77	30500	13950
Lloyd Adriatico r.	9445	9650	-205	-2,13	15890	6200
Milano Ass.	26080	26300	-240	-0,91	29600	18850
Milano Ass. r. n.c.	13080	13140	-60	-0,81	24090	9850
Ras	30450	30970	-520	-1,68	55720	30010
Ras r. n.c.	13450	13650	-200	-1,47	33737	12750
Sai	19630	20150	-530	-2,63	31361	12125
Sai r.	8003	8150	-147	-1,81	19500	6250
Toro	21275	21510	-235	-1,10	35800	2110
Toro p.	10930	13350	-420	-3,15	23000	10651
Toro r.	8825	9220	-395	-4,29	21850	7050
Unione Sub. Ass.	20990	20450	+540	+1,63	31850	22690
Unipol p.	17500	17510	-110	-0,63	29270	14300
Vittoria Ass.	21050	21300	-250	-1,15	24100	16330
BANCARI						
B. Agr. Milanese	14090	14020	+70	+0,49	14250	7850
Banca Catt. Veneto	8948	8935	+14	+0,23	8900	2970
Banca C. Ven. r. n.c.	3338	3370	-35	-1,04	3390	2500
Banca Comm. Ital.	4200	4205	-5	-0,12	4400	1900
Banca C. Ital. r. n.c.	3788	3750	+48	+1,28	3850	1950
B. Manusardi	1431	1430	+1	+0,06	2250	1000
B. Mercantile	11170	11250	-80	-0,72	12850	7700
Banca Toscana	8079	8500	-421	-7,68	8500	3800
B. Chiavari	5085	5065	+20	+0,28	6050	3060
Banco Lariano	4245	4170	+75	+1,79	4830	2300
Banco Napoli r.	15850	15880	-20	-0,13	20250	14600
Banco Roma	9400	9790	-390	-3,98	15000	5680
B. Sardegna r.	11850	11920	-70	-0,59	13078	8350
Bna	10905	11193	-290	-2,60	17000	5690
Bna p.	5000	5390	-390	-7,24	6810	1930
Bna r. n.c.	2709	2643	+157	+5,94	3189	1855
Bnl r. n.c.	13150	13550	-300	-1,48	22845	10400
Credito Comm.	4008	4155	-147	-3,54	6800	2590
Cr. Fondiario	5870	5760	+110	+1,90	5870	2850
Credito Italiano	2010	2033	-23	-1,14	2909	1130
Credito Ital. r. n.c.	1600	1608	-5	-0,27	2575	1161
Credito Lombardo	3810	3615	+195	+5,39	3812	2501
Crod. Varesino	4401	4356	+51	+1,17	4480	3290
Cr. Varesino r. n.c.	2350	2300	+50	+2,47	3000	1990
Interbanca	—	—	—	—	44500	14600
Interbanca p.	30000	31400	-1400	-6,46	32300	8500
Mediobanca	31240	31550	-310	-1,44	282800	15400
Nba	3890	3710	-20	-0,54	3980	2040
Nba r. n.c.	1845	1865	-20	-1,08	2420	1055
CARTARI - EDITORIALI						
Cart. Ascoli	6850	6770	+180	+2,65	7650	2990
Binda	2015	2055	-40	-1,95	3950	1454
Burgo	12980	14320	-360	-2,52	15000	9500
Burgo p.	13000	13089	-89	-0,67	12300	7850
Burgo r.	14140	14220	-80	-0,57	14710	9470
Ed. Espresso	23000	22700	+300	+1,32	25500	7423
Fabbri p.	2895	2799	+96	+3,42	2895	1480
Mondadori	25485	26100	-615	-2,36	28350	14250
Mondadori p.	15810	15960	-140	-0,88	16035	7810
Mondadori r. n.c.	9470	9700	-230	-2,36	13597	5550
Poligrafici Ed.	4905	4630	+275	+5,93	5175	3020
CEMENTI - CERAMICHE						
Calp	3580	3600	-20	-0,56	3700	2455
C. Augusta	4635	4710	-75	-1,60	5271	3600
C. Barletta	6250	6180	+70	+0,85	9525	7580
C. Merone	4010	4085	-75	-1,81	5100	2891
C. Merone r.	3140	2200	-60	-1,86	3295	2001
C. Sardegna	6060	6105	-45	-0,74	8830	5000
C. Siciliane	6151	6195	-44	-0,54	12900	6400
Cementir	3533	3530	+3	+0,08	4310	2230
Italcementi	112375	114800	-2425	-2,12	122000	71080
Italcementi r. n.c.	43000	43480	-480	-1,11	65750	33410
Unicem	23455	22900	+555	+2,42	25900	18120
Unicem r. n.c.	11000	11250	-250	-2,23	14980	7550
CHIMICI - GOMMA						
Auschem	2253	2349	-96	-4,09	2358	1840
Auschem r. n.c.	2090	2161	-71	-3,29	2240	1501
Boero	8651	8660	-9	-0,11	8995	4850
Caffaro	1292	1351	-59	-4,37	1390	599
Caffaro r.	1303	1335	-32	-2,40	1365	800
Enichem A.	2395	2380	+15	+0,63	2490	1175
F.M.C.	2728	2795	-65	-2,34	3040	1715
Fidenza Vet.	8079	8360	-280	-3,35	8411	5550
Italgas	2115	2145	-30	-1,40	2809	1660
Manuli Cavi	4300	4579	-279	-6,10	4730	2810
Manuli Cavi r. n.c.	2880	3005	-25	-0,84	3250	1500
Marangoni	7750	7690	+60	+0,78	7750	4670
Mira Lanza	41000	41080	-80	-0,20	44700	29600
Montedison	2122	2144	-22	-1,03	3099	1010
Montedison r.	1225	1220	+15	+1,23	1830	531
Montefibre	1465	1470	-25	-1,71	2720	1255
Montefibre r.	1021	1045	-25	-2,40	1640	861
Perlier	1181	1215	-34	-2,80	2270	1100
Pierrel	2180	2062	+118	+5,72	2300	975
Pierrel r. n.c.	1260	1170	+90	+7,69	1470	550
Pirelli Spa	3220	3435	-115	-3,35	5227	1675
Pirelli Spa r.	3300	3383	-83	-2,80	5199	1873
Pirelli Spa r. n.c.	1870	1875	-5	-0,27	3072	1320
Recordati	13050	12999	+351	+2,75	13900	5750
Recordati r. n.c.	6180	5810	+370	+6,36	6209	3150
Saffa	9600	9500	+100	+1,05	9850	5750
Saffa r.	9530	9540	-20	-0,21	9798	5755
Saffa r. n.c.	6194	6190	+84	+1,54	6388	4350
Saiag	4105	4192	-87	-2,08	4288	1891
Saiag r. n.c.	1923	1968	-46	-2,34	2051	1000
Siossigeno	34500	34895	-395	-1,14	37000	18300
Siossigeno r.	27150	26920	+230	+0,85	29990	19000
Snia Fibre	1705	1681	+19	+1,13	2890	1333
Snia	3720	3750	-28	-0,10	4940	1621
Snia r.	2715	2750	-35	-1,25	4650	1888
Snia r. n.c.	1520	1540	-10	-0,65	2890	1154
Snia Tecnop.	5410	5350	+60	+0,94	5550	4500
Sorin Biom.	8765	9810	-45	-0,45	14830	7400
Vetreria Ital.	5910	6310	-400	-6,34	6310	2900
COMMERCIO						
La Rinascente	4879	4700	+179	+3,80	7370	2680
La Rinascente p.	3030	2980	+50	+1,67	4190	2000
La Rinascente r. n.c.	3200	3120	+80	+2,56	6400	2145
Standa	26900	27500	-600	-2,19	27500	8750
Standa r. n.c.	10190	10450	-260	-2,49	10450	3720
COMUNICAZ. - ELETTROTECNICI						
Alitalia	2169	2150	+62	+1,66	2319	815
Alitalia p.	1365	1291	+75	+5,80	1440	397
Alitalia r. n.c.	1251	1220	+31	+2,52	1420	1186
Amaldo Tz.	5085	5135	-34	-0,67	9650	3500
Ausiliare	10250	10090	+110	+1,09	13275	5410
Autostrade Te-Bl	17800	17850	-50	-0,29	19500	9990
Autostrade p.	1295	1298	-6	-0,39	1320	1090
Gewiss	17790	17600	+190	+1,07	19500	3650
Italcable	11938	11900	+38	+0,31	20735	9700
Italcable r. n.c.	9910	9850	+60	+0,60	17694	8740
Selm	2209	2249	-40	-1,78	3807	1048
Selm r.	2295	2240	+55	+2,50	3980	1179
Sip	2913	2988	-75	-2,55	3118	1771
Sip r. n.c.	2550	2550	—	—	2940	1555
Sirti	9317	9350	-33	-0,36	11700	7820
Sondel	1049	1038	+11	+1,05	1200	505
Tecnomasio	2480	2490	-40	-1,61	2595	1101
FINANZIARI						
Acqua Marcia	715	689	+26	+3,77	1618	369
Acqua Marcia r. n.c.	465	499	-14	-2,81	537	220
A. Marcia r. 1-4-87	453	441	+12	+2,72	495	320
Ame Fin.	—	—	—	—	12700	7220
Ame Fin. r. n.c.	5351	5500	-149	-2,71	5550	3300
Avir Fin.	7990	8200	-210	-2,57	8450	900
Bastogi	415	415	—	—	735	150
Bonif. Siele	38900	40150	-250	-6,63	52650	17750
Bonif. Siele r. n.c.	11400	11650	-250	-2,15	16400	5700
Brioschi	1270	1301	-31	-2,39	1381	580
Buton	3280	3275	+15	+0,45	3545	2210
Cam. Fin.	3170	3280	-110	-3,35	3483	1787
Cir	5740	5760	-20	-0,35	7155	3100
Cir r.	5720	5707	+13	+0,22	7350	3100
Cir r. n.c.	2545	2490	+55	+2,20	3765	1838
Cofide	5805	5890	-85	-1,42	6070	3375
Cofide r. n.c.	2040	2031	+9	+0,44	2341	158
Comau	3015	3120	-105	-3,37	4850	1951
Editoriale	3305	3290	+105	+3,19	3450	1615
Euromobiliare	6055	6056	-1	-0,02	12350	5820
Euromobiliare r. n.c.	2980	3000	+30	+4,00	5390	1870
F. C. Nord	19000	19450	-450	-2,52	21010	10250
Ferruzzi Agr.	2995	2110	-15	-0,72	3017	699
Ferruzzi Agr. r.	2368	2318	+50	+2,15	4630	1755
Ferruzzi Agr. r. n.c.	1296	1325	-29	-2,93	1340	448
Ferruzzi fin.	3119	3150	-31	-0,98	3310	2694
Ferruzzi fin. w.	1032	1068	-36	-3,38	1134	769
Ferruzzi pr.	1620	1650	-30	-1,82	1781	1105
Fidis	6685	6760	-75	-1,11	12854	9070
Fimpar	2124	2116	+8	+0,42	9400	1100
Fimpar r. n.c.	1018	985	+31	+3,14	1031	720
Fin Broda	5175	5250	-75	-1,43	13000	4000
Fin Broda warr.	365	380	-15	-3,95	349	200
Finarte	5000	4850	+150	+3,09	5000	2219
Finrez	1409	1439	-30	-2,09	1650	1010
Finrez r. n.c.	789	801	-12	-1,50	930	685
Fiscambi	7100	7100	—	—	8740	6000
Fiscambi r. n.c.	2256	2200	+56	+2,00	3645	1800
Fornara	2044	2030	+14	+0,49	2935	2120
Gaic	22150	22710	-560	-2,59	45200	21000
Gemina	1805	1842	-37	-2,01	2894	1005
Gemina r.	1776	1824	-48	-2,64	2558	981
Gerolimich	102	102	—	—	199	84
Gerolimich r. n.c.	93	94	-1	-1,07	128	78
Gim	9900	9970	-70	-0,71	10250	4700
Gim r. n.c.	3055	3065	-10	-0,33	4200	2100
Ifi p.	17850	18045	-395	-2,15	28500	14320
Ifil	4690	4744	-54	-1,14	5295	2490
Ifil r. n.c.	2660	2600	+60	+2,30	2640	1550
Isefi	1850	1854	-4	-0,22	2529	1290
Italmobiliare	154500	159000	-4450	-2,80	169500	84550
Italmobiliare r. n.c.	61900	63500	-1600	-2,52	77500	37500
Kernel	617	618	-1	-0,17	1535	440
Kernel r. n.c.	1595	1550	+40	+2,58	1750	520
Mittel	4010	3944	+66	+1,67	4090	2640
Parteo. Financ.	5250	5450	-200	-3,67	5450	2925
P. Fin. r. n.c. ex w.	2035	2049	+46	+2,24	2328	1195
Pirelli & C.	8145	8395	-250	-2,98	8800	3640
Pirelli & C. r.	3501	3645	-44	-1,21	5478	2750
Pozzi	1455	1465	-10	-0,68	2428	980
Pozzi r. n.c.	1295	1279	-20	-1,57	1320	970
Ruggio Sole	4930	5000	-70	-1,41	5150	2455
Ruggio Sole r. n.c.	3041	2990	+51	+1,70	3990	1800
Rejna	14000	14015	-15	-0,11	19000	15300
Rejna r. n.c.	23515	23500	+15	+0,06	24100	14000
Riva Finanz.	9850	10090	-130	-1,29	12750	8500
Sees	2205	2300	-95	-4,14	3081	1300
Sees gett. p.	6210	6295	-85	-1,03	8365	2650
Sees r.	1225	1252	-27	-2,16	1578	836
Schiapparelli	1070	1092	-22	-2,03	1099	494
Serfi	7390	7140	+250	+3,50	8190	4210
Settemar	24150	23900	+250	+1,04	24650	5700
Sifa	3100	3000	+100	+3,33	5500	1815
Sifa r. n.c.	1799	1748	+51	+2,91	4498	1324
Sias	2605	2540	+65	+1,78	3790	1405
Smi	3811	3958	-144	-3,65	4721	1910
Smi r.	1343	1352	-9	-0,66	2999	1010
Smi r.	1360	1355	+5	+0,36	2750	920
So.pa.f.	4185	4290	-105	-2,50	4350	2280
So.pa.f. r. n.c.	2065	2070	-15	-0,73	3650	1100
Sogefi	4461	4465	+6	+0,13	5335	2750
Stet	3380	3490	-110	-3,15	4580	2064
Stet risp.	2975	2945	+31	+1,05	4510	2210
Terme Acqui	2820	2700	+120	+4,44	2882	1781
Terme Acqui r. n.c.	965	955	+10	+1,04	998	570
Tremo	3621	3648	-27	-0,75	3779	2258
Tripcovich	8875	8500	+375	+4,41	10500	6410
Tripcovich r. n.c.	3860	3850	+10	+0,25	5100	2460
Unione Manifatture	3060	3053	+5	+0,16	3265	340
IMMOBILIARI - EDILIZIA						
Aedes	15350	15600	-250	-1,61	15620	6530
Aedes r.	6550	6648	-98	-1,49	7900	3530
Attività Immobiliari	4325	4428	-104	-2,35	6300	3105
Calcestruzzi	14898	15000	-391	-2,01	15840	9650
Cogefar	5795	5550	+245	+4,41	7850	3710
Cogefar r.	2901	2801	+100	+3,57	4320	2000
Del Favero	5275	5250	+25	+0,47	5790	3390
Grassetto	15200	14900	+300	+2,01	21000	8250
Imm. Metanopoli	1415	1428	-12	-0,83	1441	980
Risanamento	29758	29850	-350	-1,19	29850	12650
Risanamento r. n.c.	14310	14100	+210	+1,48	14310	6200
Visnini	4115	4120	-5	-0,13	5730	2655
Visnini ind.	1510	1479	+31	+2,09	2107	1060
Visnini Lav.	4148	3940	+209	+5,30	5135	2340
Visnini r. n.c.	3151	3295	-144	-4,37	4480	2303
MECCANICI - AUTOMOBILISTICI						
Aeritalia	3306	3329	-20	-0,61	4471	1945
Aeritalia warrant	540000	550000	-10000	-1,82	685000	220000
Danieli & C.	8529	8520	+79	+0,91	8950	3430
Danieli & C. r. n.c.	4288	4200	+9	+0,21	4209	1219
Dataconsyst	12130	12800	-670	-5,74	12750	6850
Fasma	3150	3049	+101	+3,31	3695	2070
Fiar	22300	22110	+190	+0,85	22300	9770
Fiat	9345	9490	-145	-1,53	13940	7803
Fiat p.	6052	6092	-40	-0,65	6350	4650
Fiat r.	6070	6072	-2	-0,04	6810	4785
Fochi Filippo	3999	3850	+149	+3,32	3999	1585
Franco Tosi	34388	33650	+700	+2,80	25850	12710
Gilardini	18500	18060	+440	+2,73	21750	1272
Gilardini r. n.c.	11905	11600	+305	+2,62	14990	7400
Ind. Secco	1901	1843	+42	+2,35	2650	830
Magneti M.	3085	3068	+21	+0,82	4344	2040
Magneti M. r.	3026	3045	-17	-0,56	4330	2035
Merloni	3259	3330	-71	-2,14	3993	1090
Merloni r. n.c.	2128	2190	-65	-2,97	2960	2022
Necchi	3350	3430	-80	-2,21	5100	2100
Necchi r.	3990	3875	+115	+2,96	4400	2150
Necchi r. warr.	485	481	+14	+3,10	510	30
Nuovo Pignone	8195	6830	+365	+7,53	8280	4100
Olivetti	9245	9315	-70	-0,75	14750	6700
Olivetti p.	5420	5530	-130	-2,35	8530	4035
Olivetti r. n.c.	4984	4946	+38	+0,76	5968	4845
Pininfarina	10401	10820	-519	-4,76	18250	8515
Pininfarina r.	10420	10709	-289	-2,62	18300	7980
Rodriguez	10150	10150	—	—	11900	8300
Safilo	6200	7960	+245	+3,01	10390	6450
Safilo r.	7900	7885	+105	+1,36	10000	6450
Saipem	3368	3400	-15	-0,53	4750	2570
Saipem r.	3120	3075	+45	+1,46	4651	2060
Saipem r. w.	795	768	+27	+3,51	1955	115
Sasib	4724	4700	+24	+0,51	7630	2940
Sasib p.	5000	4940	+60	+1,21	7890	3950
Sasib r. n.c.	2699	2630	+69	+2,43	4681	2172
Tecnost	2815	2874	-59	-2,05	3050	1725
Teknecomp	1454	1460	-6	-0,42	2619	945
Teknecomp r. n.c.	1293	1182	+21	+1,77	1605	761
Valeo	8250	8299	-49	-0,60	8595	4815
Westinghouse	33950	33200	+750	+2,25	44500	27250
Worthington	1700	1775	-75	-4,23	1834	1050
MINERARI - METALLURGICI						
Cantier. Metall. Ital.	5850	5992	-142	-2,37	6010	3580
Dalmine	332	348	-16	-4,60	430	180
Europa Metalli	1280	1272	+8	+0,62	1280	571
Falck	9189	9285	-78	-0,83	9850	4480
Falck r.	8940	8950	-10	-0,12	9850	4450
Italsel	6010	5810	+200	+3,44	6950	3500
La Magona	12900	12600	+300	+4,16	14300	7800
TESSILI						
Benetton	11145	11320	-175	-1,55	20468	6310
Cantoni	6480	6480	+19	+0,29	9700	5300
Cantoni r.	5430	5400	+30	+0,55	6639	4400
Cucirini	2170	2208	-35	-1,59	2300	1320
Eliolona	4100	4010	+90	+2,24	4300	1900
Fisac	7600	6170	+1330	+21,55	9350	3240
Fisac r.	7400	5850	+1550	+26,49	8000	3650
Linificio	2160	2220	-60	-2,70	2320	1550
Linificio r. n.c.	1839	1839	—	—	1820	1445
Marzotto	7930	8010	-80	-1,00	8300	3980
Marzotto r.	7800	7810	-10	-0,13	7810	4000
Marzotto r. n.c.	5350	6010	+340	+5,66	5350	2787
Olcese Veneziana	4280	4200	+80	+1,90	4730	1810
Rotondi	24500	23300	+1200	+5,15	27500	15000
S. R. Manifatti	6540	6150	+390	+11,21	14200	2972
Stefanel	7300	7295	+5	+0,06	7499	5750
Zucchi	9390	9700	-310	-3,20	10190	3580
DIVERSI						
Acq. De Ferrari	9110	8885	+225	+2,53	9350	2750
A. De Ferrari r. n.c.	3700	3350	+350	+10,44	3780	1899
Acque Potabili	9710	9500	+210	+2,10	9710	5110
Ciga	4687	4750	-63	-1,33	5900	3000
Ciga r. n.c.	3299	3354	-55	-1,63	3488	1251
Jolly Hotel	14750	13990	+760	+5,64	14750	10000
Jolly Hotel r.	14500	13900	+600	+5,78	14500	10000
Perchetti	667	656	+11	+1,67	667	108

Tokyo e New York guidano al rialzo le altre «piazze»

L'ottimismo di Tokyo e di Wall Street ha guidato al rialzo i valori azionari delle altre principali Borse internazionali dopo un avvio di ottava in tono minore. Il bilancio degli ultimi otto giorni di contrattazioni evidenzia valori positivi ad Amsterdam (+0,74 per cento l'indice Cbs-All General) Madrid (+0,43 per cento) e Zurigo (+0,98 per l'indice generale della Società de Banque Suisse) mentre a Londra l'indice generale Financial Times dei 30 titoli più capitalizzati sembra essersi stabilizzato a quota 1709 punti. Buona la tenuta anche dei valori azionari di Parigi, Francoforte ed Bruxelles, Borse che hanno sostanzialmente mantenuto inalterati i livelli generali di otto giorni fa.

Non sono certo mancati, in questi ultimi giorni, accadimenti di rilievo di ordine politico ed economico, elementi che hanno catalizzato l'interesse generale al di là di quello, specifico, degli investitori.

Il quadro dei dati macroeconomici diffusi nel corso dell'ultima settimana in USA come in Francia, in Gran Bretagna come anche nel nostro Paese ha evidenziato — ancora una volta — che il buono stato di salute della economia mondiale ed il ragguardevole tasso di crescita della ricchezza prodotta nei Paesi più industrializzati continuano ad essere minati dal surriscaldamento dei valori inflazionistici.

Significativi i dati USA dove il Gross National Product (depurato dai fattori statistici) segnala per il 1° trimestre '89 una crescita del prodotto interno lordo pari al 3 per cento, contro il 3,5 per cento del IV trimestre dello scorso anno.

Il lieve calo della ricchezza prodotta non ha tuttavia apportato benefici nell'ottica di un rallentamento della corsa dei prezzi. Il deflatore implicito a pesi fissi (indicatore che misura la dinamica dei prezzi rapportati all'andamento del prodotto interno lordo) è difatti salito dal 4,2 per cento del IV trimestre '88 al 5 per cento, confermando i segnali già registrati dagli indicatori specifici dei prezzi alla produzione ed al consumo. In questo contesto sembrano definitivamente tramontate le speranze che la Federal Reserve possa, a breve, allentare la stretta creditizia in atto. Stretta che ha condotto i tassi praticati per i prestiti in dollari nettamente al di sopra del 10 per cento (11 per cento il «prime rate» USA, 10 e 1/16 il tasso L.I.B.O.R. praticato ieri per prestiti a 3 mesi sull'euromercato) provocando lo speculare rialzo dei tassi in Europa ed una sintomatica, quanto poco desiderata, crescita del dollaro.

Sul fronte europeo la novità di rilievo è il colpo di coda giocato dal Cancelliere tedesco Helmut Kohl che, a conferma delle voci circolanti da ormai una quindicina di giorni, ha ufficializzato l'abrogazione della ritenuta sugli interessi attualmente praticata «alla fonte» su redditi da capitale. Il provvedimento entrerà in vigore a luglio.

Si tratta di una misura la cui finalità è assai facilmente decifrabile. Introdotta lo scorso 1° gennaio, la ritenuta sugli interessi aveva scoraggiato gli investitori esteri al di là delle aspettative del Governo tedesco. I valori azionari di Francoforte hanno fatto segnare in questo periodo una sensibile stagnazione ed il marco si è via via indebolito fino a rappresentare nominalmente una debole dello SME, passando dalle 741 lire di dicembre alle attuali 732 lire. Vi è da attendersi, ora, una inversione di tendenza quanto meno riguardo al trend del marco mentre la ripresa dei valori azionari dipenderà con tutta probabilità dal potenziale ritorno dei capitali stranieri defluiti in questi mesi.

Titoli ridondanti e gran rilievo di interesse, non solo da parte degli investitori, intorno agli ultimi sviluppi dello «scandalo Recruit». Fin superfluo ricordare le clamorose dimissioni rassegnate martedì dal premier Noboru Takeshita. Ciò che vale la pena di rimarcare è il balzo della Borsa giapponese che, in coincidenza con l'annuncio delle dimissioni di Takeshita, ha letteralmente spiccato il volo raggiungendo nuovi livelli record a ripetizione, l'ultimo ieri con il Nikkei a quota 33.713,35 punti.

Danilo Sacco

LE BORSE ESTERE

PIAZZA	INDICE	VENERDI' 21-4-1989	VENERDI' 28-4-1989	VARIAZIONE (%) dell'indice nella settimana	VARIAZIONE (%) corso di cambio	VARIAZIONE (%) corretta	VARIAZIONE (%) corretta dal 1° gennaio
NEW YORK	Dow Jones	2.409,41	2.410,91	0,06	+ 1,23	1,62	19,96
FRANCOFORTE	Faz	575,79	575,68	— 0,02	— 0,36	— 0,38	+ 4
PARIGI	Cac	468	468,40	0,09	— 0,05	— 0,04	+ 13,05
AMSTERDAM	General	188,80	190,30	+ 0,74	— 0,31	+ 0,43	+ 13,07
BRUXELLES	General	5.898,93	5.896,51	0,01	— 0,39	— 0,38	+ 5,51
LONDRA	Financial Times	1.700,50	1.700,40	— 0,01	— 0,35	— 0,36	+ 15,02
TOKYO	Nikkei	33.028,91	33.713,35	2,07	+ 0,32	+ 2,39	+ 11,49
ZURIGO	Sbv	603,80	609,50	+ 0,98	— 1,09	— 0,11	+ 3,75
MADRID	General	296,93	297,29	+ 0,43	— 0,17	+ 0,26	+ 10,69

Variazioni indicizzate all'andamento dei corsi di cambio

CGIL TORINO

CENTRO INFORMAZIONE DISOCCUPATI

LE OFFERTE DI LAVORO

Il CID è una struttura della Camera del Lavoro di Torino e offre informazioni su opportunità di lavoro nell'area metropolitana

La sede di via IV Armata, 16, t. 819.7522 è aperta dal lunedì al giovedì, dalle 9 alle 12 e dalle 15 alle 16; c. Lt. Sovietica, 351, t. 618.070, lun. 9-12 e 15-18, mer. 9-12, gio. 15-18, via Frejus, 106, t. 380.736, lun. 9-12 e 15-18, merc. 9-12 e 15-18, via Porpora, 9, tel. 205.2321, lun. e gio. 9-12 e 15-18.

CONTRATTI DI FORMAZIONE LAVORO

(sono diretti ai giovani la cui età compresa tra i 15 ed i 32 anni)

SETTORE	N.	MESI	TITOLO DI STUDIO	FIGURA PROFESSIONALE RICHIESTA
Metalmeccanico	10	24	Licenza media; Att. di scuola prof.; Dipl. di scuola media sup.; Dipl. specifico; Laurea	Imp. tecnico
Gomma	10	12/15	Licenza media; Att. di scuola prof.; Dipl. di scuola media sup.; Dipl. specifico; Laurea	5 - Stampista 5 - Mescolatorista
Metalmeccanico	20	15	Licenza media; Att. di scuola prof.; Dipl. di scuola media sup.; Dipl. specifico; Laurea	Oper. contr. numerico
Metalmeccanico	20	24	Licenza media; Attestato di scuola professionale; Diploma di scuola media superiore; Dipl. specifico; Laurea	2 - Imp. sett. marketing 3 - Imp. sistemista 2 - Op. add. montaggio app. elettron. 4 - Imp. coll. app. elettroniche 3 - Imp. amministrativo 2 - Imp. oper. centro elab. dati 4 - Imp. progett. hardware
Metalmeccanico	8	24	Licenza media; Att. di scuola prof.; Dipl. di scuola media sup.; Dipl. specifico; Laurea	6 - Add. compiti vari ufficio 2 - Aiuto contabile
Metalmeccanico	8	24	Licenza media; Att. di scuola prof.; Dipl. di scuola media sup.; Dipl. specifico; Laurea	Progammatore EDP
Metalmeccanico	10	12	Licenza media; Att. di scuola prof.; Dipl. di scuola media sup.; Dipl. specifico; Laurea	Programmatore EDP
Chimico	10	12	Licenza media; Att. di scuola prof.; Dipl. di scuola media sup.; Dipl. specifico; Laurea	Op. qual. montaggio agbi
Metalmeccanico	6	15/12	Licenza media; Att. di scuola prof.; Dipl. di scuola media sup.; Dipl. specifico; Laurea	Add. macchine bullon.
Metalmeccanico	6	15/12	Licenza media; Att. di scuola prof.; Dipl. di scuola media sup.; Dipl. specifico	Op. aggiustatore
Edile	5	15/12	Licenza media	3 - Op. carpentiere 1 - Op. ferraiolo 1 - Op. muratore
Metalmeccanico	12	15	Licenza media; Attestato di scuola professionale	3 - Op. aggiustatore 3 - Op. fresatore 3 - Op. modellista 3 - Op. rettifista
Servizi	8	12	Licenza media; Diploma di scuola media superiore	3 - Op. add. imbustam. 3 - Op. stampatore 3 - Op. sviluppatore
Gomma Cavi	5	12	Licenza media; Attestato di scuola prof.	Op. add. alla mescola
Grafico	9	12	Licenza media; Attestato di scuola professionale; Diploma di scuola media superiore	3 - Op. montaggio lastre 3 - Op. premontaggio 3 - Op. tiraprone
Commercio	10	12/15/8	Licenza media; Att. di scuola prof.; Dipl. di scuola media sup.; Dipl. specifico; Laurea	5 - Imp. tecnico commerciale 5 - Imp. tecnico progettista
Commercio	8	15/12	Attestato di scuola prof.; Diploma di scuola media superiore; Dipl. specifico; Laurea	Imp. sistemista
Abbigliamento	6	24	Licenza media	2 - Op. aiuto imbozzim. 2 - Op. caricatelai 2 - Imp. commessa
Servizi	12	15/12	Licenza media; Att. di scuola prof.; Dipl. di scuola media sup.; Dipl. specifico; Laurea	Imp. educatore Part time
Servizi	8	15/12	Licenza media; Attestato di scuola professionale; Diploma di scuola media superiore	2 - Imp. amministrativo 4 - Imp. tecnici
Metalmeccanico	30	12	Licenza media Dipl. specifico Attestato di scuola professionale	20 - Op. montatore elettronico 5 - Op. riparatore di sistemi 5 - Op. riparatore elettron.
Commercio	6	15/12/8	Licenza media; Attestato di scuola professionale; Diploma di scuola media superiore; Dipl. specifico; Laurea	2 - Imp. tec. add. installaz. 2 - Imp. tec. add. prog. sof. 2 - Imp. tec. respons. elab. real.
Studi Professionali	7	15/12	Licenza media; Att. di scuola prof.; Dipl. di scuola media sup.; Dipl. specifico	Imp. disegnatore tecnico
Art. Metalmeccanico	6	12	Licenza media; Attestato di scuola professionale; Diploma di scuola media superiore	4 - Op. cucitrice 2 - Op. rifilatrici
Art. Metalmeccanico	8	15/12	Licenza media; Att. di scuola prof.; Dipl. di scuola media sup.; Dipl. specifico	Op. montatore manutentore
Spedizioni	10	24	Licenza media; Attestato di scuola professionale; Diploma di scuola media superiore; Dipl. specifico; Laurea	3 - Op. manutentore 4 - Op. sorvegliante 3 - Imp. amministrativa

CHIAMATE AL COLLOCAMENTO DI TORINO

CATEGORIA	SETTORE	N.	POSTI DI LAVORO RICH.	DURATA
GENERICI DI CATEGORIA	Casa di Cura	1	Infermiera generica	Tempo indeterminato
GENERICI	Az. Municipale	30	Operatore ecologico	Tempo indeterminato
	Art. Metalmeccanico	1	Add. macchina	Tempo indeterminato
	Commercio	2	Add. distribuzione casse	Tempo indeterminato
	Edilizia	1	Operaio comune	Tempo indeterminato
	Edilizia	1	Operaio comune	Tempo determinato
	Art.Metalmeccanico	8	Operaio comune	Tempo indeterminato
	Metalmeccanico	10	Manovale	Tempo determinato
	Edilizia	1	Manovale	Tempo indeterminato
	Art. Metalmeccanico	1	Operaio	Tempo indeterminato
	Metalmeccanico	1	Manovale	Tempo determinato
	Impresa di Pulizie	8	Add. pulizie	Tempo indeterminato Part time
	Impresa di Pulizie	1	Add. pulizie	Tempo determinato
IMPIEGATI	Ente Pubblico	3	Esecutore amministrativo	Tempo determinato
RAI	Dattilografa	1	Tempo determinato	
	Art. Metalmeccanico	1	Imp. [illegible]	Tempo determinato contratto formazione
	Metalmeccanico	3	Disegnatore progettista	Tempo indeterminato
CANTIERI	Ente Pubblico	5	Perito o geometra	Tempo determinato
COMMESSI	Commercio	1	Cassiera	Tempo determinato
ENTI PUBBLICI	Ente Pubblico	2	Esecutore amministrativo	Tempo determinato
	Ente Pubblico	11	Dattilografo	Tempo determinato
	Ente Pubblico	1	Impiegato	Tempo determinato
	Ente Pubblico	3	Esecutore ufficio	Tempo determinato
	Ente Pubblico	4	Esecutore amministrativo	Tempo determinato
	Ente Pubblico	3	Bidello	Tempo determinato
	Ente Pubblico	15	Operatore tecn. affissatore	Tempo determinato
	Ente Pubblico	2	Fuochista	Tempo determinato
	Ente Pubblico	2	Operatore cantiere	Tempo determinato
	Ente Pubblico	1	Magazziniere farmacia	Tempo determinato
	Ente Pubblico	3	Ausiliario piscine	Tempo determinato
	Ente Pubblico	1	Operatore assistenziale	Tempo determinato
	Ente Pubblico	10	Operatore tec. autorimesse pal.	Tempo determinato
	Ente Pubblico	14	Dattilografa	Tempo determinato
	Ente Pubblico	1	Commesso carico e scarico	Tempo determinato
QUALIFICATI	Art. Abbigliamento	8	Cucitrice macchinista	Tempo indeterminato
	Art. Metalmeccanico	5	Saldatore	Tempo indeterminato
	Art. Metalmeccanico	4	Elettricista	Tempo indeterminato
	Metalmeccanico	3	Tornitore	Tempo indeterminato
	Impresa di Pulizie	3	Add. pulizie	Tempo indeterminato
	Art. Metalmeccanico	1	Tagliatore	Tempo indeterminato
	Gomma	3	Add. macchine mat. plast.	Tempo indeterminato
	Metalmeccanico	4	Carpentiere	Tempo indeterminato
	Edilizia	2	Muratore	Tempo indeterminato
	Pubblici Esercizi	8	Cameriere	Tempo indeterminato
	Edilizia	2	Escavatorista	Tempo indeterminato
	Art. Metalmeccanico	3	Verniciatore	Tempo indeterminato
	Ente morale	1	Fuochista patentino	Tempo indeterminato
	Art. Legno	2	Falegname	Tempo indeterminato
	Art. Confezioni	1	Camiciaio	Tempo indeterminato
	Art. Ceramica	1	Filettatrice su porcellana	Tempo indeterminato
	Metalmeccanico	1	Alesatore	Tempo indeterminato
	Metalmeccanico	1	Lapidellatore	Tempo indeterminato
	Commercio	1	Bottaschiatore	Tempo indeterminato
	Edilizia	1	Cartamista	Tempo indeterminato
	Art. Metalmeccanico	1	Aiuto disinfestatore	Tempo determinato Part time
	Art. Metalmeccanico	1	Add. conf. copriaolio	Tempo indeterminato Part time
	Art. Metalmeccanico	1	Op. su macchine industr.	Tempo determinato
	Art. Metalmeccanico	1	Fresatore termoplastico	Tempo indeterminato
	Pubblici Esercizi	1	Pizzaiolo	Tempo indeterminato Part time
	Art. Metalmeccanico	1	Add. controllo macch. aut.	Tempo indeterminato
	Plastica	1	Operaio generico	Tempo indeterminato
RAI	Add. costumi camerinista	1	Tempo determinato	
	Metalmeccanico	2	Manutentore	Tempo indeterminato
	Impresa di Pulizie	1	Pulitore campi sportivi	Tempo determinato
	Grafico	1	Litografo	Tempo indeterminato
	Edilizia	1	Fontaniere	Tempo indeterminato
	Metalmeccanico	2	Tubista	Tempo indeterminato
	Art. Metalmeccanico	3	Meccanico	Tempo indeterminato
	Metalmeccanico	1	Add. carpentiere	Tempo indeterminato
	Edilizia	1	Stuccatore	Tempo indeterminato
	Art. Metalmeccanico	1	Op. equilibratore	Tempo indeterminato

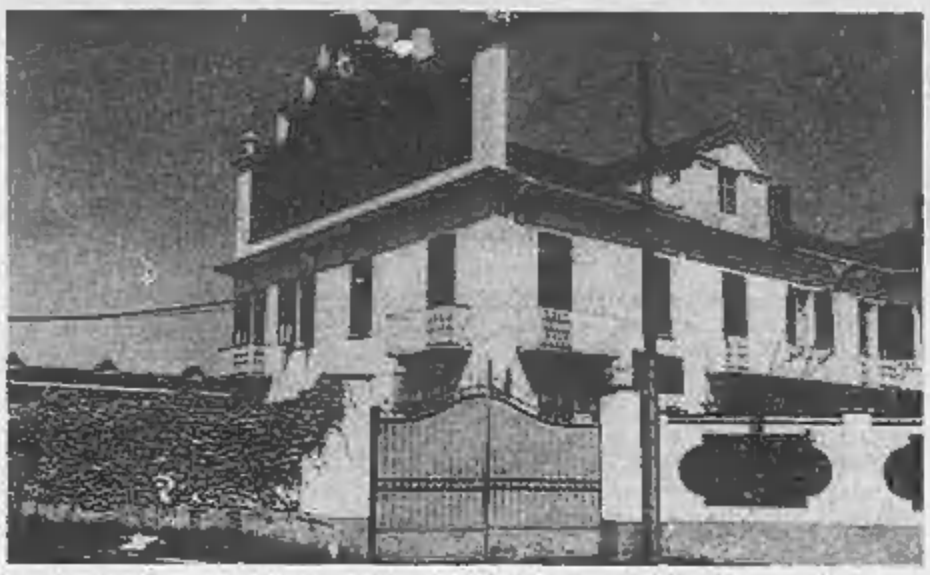

La villa ottocentesca, sede del primo stabilimento Martini, dove è ambientato il Museo enologico

MUSEI DA RISCOPRIRE

A Pessione una delle raccolte più valide d'Europa sulla storia e la cultura del vino. Inaugurato nel 1961 per il centenario dell'Unità d'Italia, il museo ripercorre le tappe fondamentali di questa grande industria

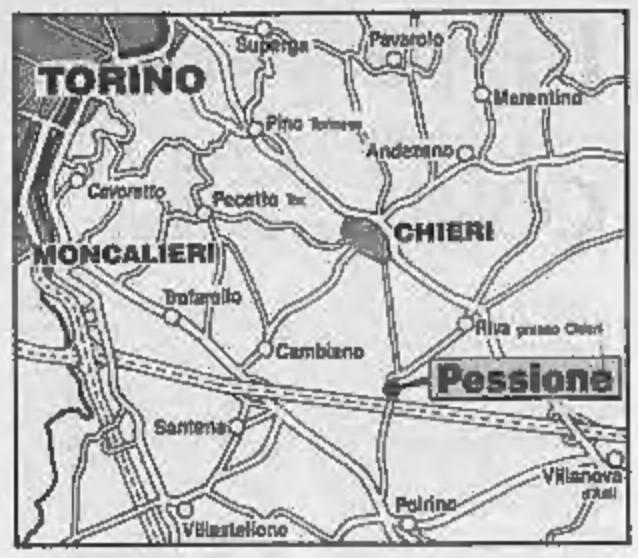

Una gita facilissima: Pessione è ad appena sei chilometri da Chieri

Nel vino le radici del Piemonte

Al Museo Martini «l'arte della vinificazione» dalle origini ad oggi

A due passi da Torino, a Pessione (Chieri), c'è un museo che racconta la storia del vino. Quasi vent'anni di vita, uno sponsor (la Martini) alle spalle che ne cura il continuo aggiornamento e soprattutto un allestimento di grande razionalità che poco concede alle divagazioni folcloristiche e molto alle documentazioni storiche, ne fanno una delle più interessanti rassegne del genere in Piemonte, anzi una delle più valide in Europa.

La raccolta è infatti concepita in modo da offrire al visitatore una chiara sequenza delle varie fasi della vinificazione, dei diversi sistemi di pigiatura delle uve, del modo di bere degli antichi attraverso le suppellettili e gli attrezzi ordinati secondo l'uso cui erano destinati.

Con quella sua raccolta di cultura gastronomica Pessione, un borgo di un migliaio di abitanti, arricchisce Chieri — che è considerata uno dei centri d'arte della Regione — di un'altra singolare attrattiva turistica.

Il museo è sapientemente ambientato, tra mattoni a vista di un caldo colore rosso che sembrano sprigionare profumo di mosti, nelle cantine della villa settecentesca dove nacquero i primi stabilimenti Martini.

Ma dell'azienda che l'ha allestito non fa per così dire pubblicità se non nella saletta del Centenario dove sono ospitati i primi strumenti di laboratorio usati dalla ditta Martini Sola e C. nel decennio dal 1860 al 1870.

Quella saletta di ricordi risorgimentali può essere considerata il cuore stesso della rassegna, certo la più significativa testimonianza storica dei vini del Piemonte. Il museo fu infatti inaugurato nel 1961 proprio come aspetto non secondario delle manifestazioni che Torino dedicò in quell'anno all'Unità d'Italia.

Un po' di storia

Per il vino il 1860 segnò in Piemonte una vera svolta. In quell'anno Giovanni Vialardi pubblica il suo trattato sulla «Cucina borghese» dove, con l'autorevolezza di un maestro cuciniere del re Carlo Alberto (un «tentenna» nella politica, ma un *gourmet* di gusto indiscusso), impone alle tavole nobili e alle ricche mense borghesi avvezze ai vini francesi per i «*piatti di resistenza*», il frizzandemux con polenta, la finanziera, il pollo d'India, i sontuosi vini piemontesi, in particolare il Barolo, a sfida del classico Bordeaux. La segnalazione viene da una piccola curiosa «*Storia del bicchiere*» presentata di recente proprio a Pessione.

E sono bottiglie di marca piemontese quelle che l'anno dopo, a giugno, Torino, da poco divenuta capitale del Regno d'Italia, stappa per festeggiare, com'è ormai consuetudine con riviste militari, fuochi d'artificio, corse di calessi, giochi in piazza, banchetti e bevute la Festa dello Statuto. Ai vini piemontesi si stanno aprendo nuove prospettive: qualche commerciante di lunghe vedute — Martini e Rossi, Gancia, Contratto — ha infatti fiutato il mercato e si sta attrezzando alla vendita. Nel 1865, persa la corona di capitale, Torino si rifà con grande slancio nel commercio e dà il via alla Fiera fantastica dove vengono distribuite 120 mila bottiglie di vini piemontesi «*di qualità*».

Nel 1870 poi, l'anno della presa di porta Pia, a Canale nasce il Giornale vinicolo italiano, il primo periodico di viticoltura. Nella tradizione del prodotto artigianale si inserisce ormai la tecnica legata ai vantaggi della promozione a mezzo stampa.

Nella sala del Centenario (la XIII) a ricordare quel decennio di intraprendenza che contrassegnò la storia di Torino e del suo vino, tra alcoolometri, alambicchi, bilancine di precisione, imbuti e pestelli, è a riempire la scena, il primo mastodontico torchio usato da Luigi Rossi sin dal 1863, fiancheggiato da due distillatori a vapore.

L'elisir di lunga vita

Quelle attrezzature possono essere prese a simbolo del futuro sviluppo dell'industria enologica che, raccogliendo il frutto degli esperimenti settecenteschi, si interessò subito con crescente successo anche dei prodotti derivanti dal vino: l'*aquavitae*, l'elisir di lunga vita, come l'aveva felicemente battezzata già nel XIII Secolo il francese Arnaldo da Villanova; lo Spumante, nato in terra di Francia, nello Champagne; il Cognac e il Marsala con paternità inglese e il Vermouth, un infuso di vino bianco, erbe aromatiche, legni e radici profumati di marca prettamente italiana anzi piemontese, che nel 1834 varcò i mari diventando il più classico e conosciuto aperitivo di tutto il mondo di civiltà occidentale.

Dal Vermouth ai liquori: la China e il Fernet nella seconda metà dell'Ottocento soppiantarono i Rosoli e i Ratafià apprezzati ai tempi di Luigi XIV. Inaugurando il museo, che era stato programmato ed era diretto da Oberto Spinola, l'allora soprintendente alle Antichità Carlo Carducci ne sottolineò il rigore scientifico che si accompagnava al valore spettacolare, auspicando che il prezioso materiale fosse stimolo non solo ai curiosi, ma anche agli studiosi.

Si parte da lontano, ad accogliere i visitatori nell'ingresso sono un bassorilievo del II Secolo avanti Cristo che riproduce alcuni amorini intenti a pigiare l'uva e un modellino della ricostruzione del torchio a leva detto di Catone (II Secolo a. C) conservata nella Villa dei misteri a Pompei. Un esemplare a grandezza naturale datato 1721 occupa quasi per intero la sala XIV mentre altri torchi, vere opere di scultura, sono riuniti in altre sale dette appunto «*dei torchi*».

I Romani, elogiati come guerrieri, architetti e legislatori, non sono invece considerati viticoltori. In realtà non solo erano maestri nel trattamento dei mosti ma li sapevano anche aromatizzare per ottenere vini liquorosi. E già conoscevano un *vinum absinthiatum* che si può a ragione considerare un antenato dei moderni aperitivi. In vetrina, nella IV sala, sono appunto alcuni raffinati esempi di filtri in terracotta decorata dal caratteristico beccuccio a fori.

Il «tesoro» del museo

Si può dividere in tre nuclei: gli oggetti di terracotta etruschi, apuli e attici, filtri, olpi (cioè caraffe), buccheri del VII Secolo provenienti dalle collezioni di Lando Rossi di Montelera a cui si deve la prima idea dell'opera.

Alcuni ambienti sono occupati dagli attrezzi di lavoro: torchi lignei, poderosi frantoi, tini e carri agricoli (il più antico, un autentico capolavoro, è datato 1853) acquistati da privati.

E infine le anfore vinarie, le *seriae* trattate con intonaci impermeabilizzanti, i *dolia* di argilla del II Secolo a. C per la fermentazione, le idrie, i crateri, (tra cui quello detto del Pittore di Bologna, 375-350 a. C), i rozzi *simpula* latini antielpisori degli odierni *tastevins*, le coppe (tra cui la Coppa sacra di Ercole su un piatto ruotante), le brocche, gli aggraziati *pocula*, e i vetri dell'età imperiale in gran parte provenienti dal patrimonio della Soprintendenza, che rappresentano appunto il contributo dell'antichità alla caratteristica collezione.

Tra le più suggestive sono la Sala dei tini in cui trionfa una botte detta mastodonte del 1660; la Sala delle curiosità che presenta un panorama eterogeneo di contenitori di bevande, dai vasi della cultura Chimu (III-II Secolo a. C) ai vasi precolombiani, ai peltri valdostani, al boccale vichingo più recente, e la Sala degli argenti che raccoglie coppe finemente cesellate e laminate in oro francesi, inglesi e tedesche, dal 1600 al 1800 e raffinati servizi di presentazione del vino all'ospite in cui il cristallo si sposa armoniosamente all'argento.

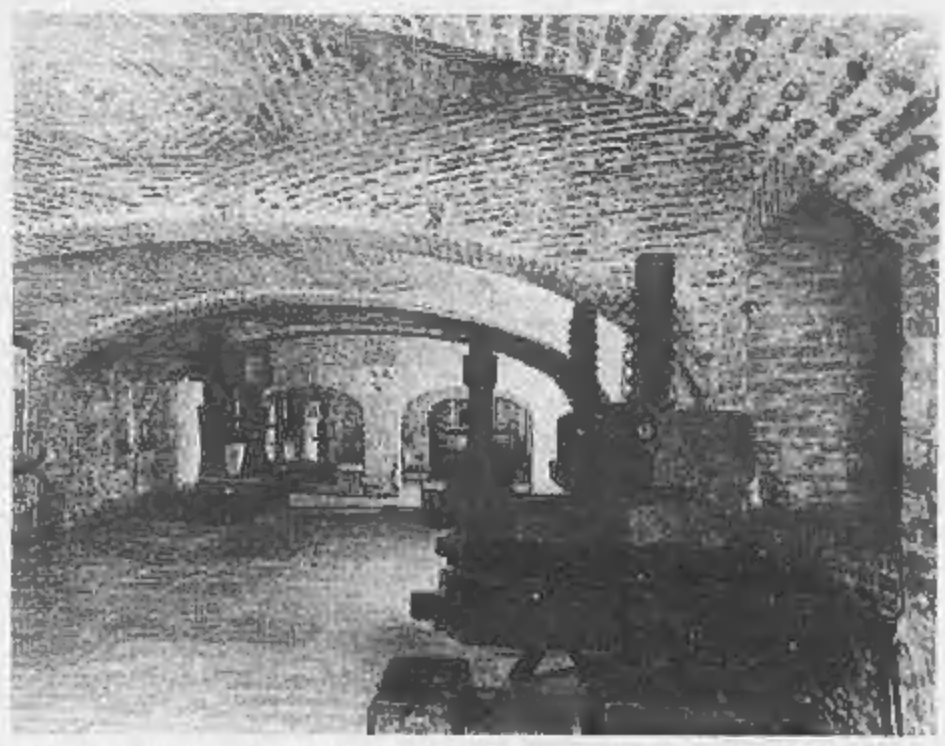

A sinistra, un cratere apulo dove gli antichi tenevano il vino. Questo è un prezioso esempio detto «Del Pittore di Bologna» (375 - 350 a. C.). Sopra, una veduta della «sala dei torchi», dove troneggiano i giganteschi strumenti in uso nelle campagne piemontesi nei secoli scorsi per spremere l'uva

Per chi poi volesse giocare anche con la fantasia ecco la sala detta appunto dei banchetti che, con una serie di vetrine, offre gli spunti per partecipare da commensali a un antico simposio, adriati sul triclinio e serviti da schiavi.

Gli schiavi e l'«arbiter»

Ecco gli schiavi sollevare le pesanti anfore e riempire i crateri (a imboccature larghissima) e gli stamnoi.

Attenzione: nei bicchieri c'è già dell'acqua, misurata dall'*arbiter* che, costretto naturalmente alla sobrietà, lesina il vino ai presenti a seconda del loro grado di ebbrezza. E poiché questo singolare incarico di giudice finì per decadere, la scelta dell'arbitro fu in seguito affidata alla sorte. Così non rimase che confidare nella saggezza di Bacco, patrono e intenditore di quella corroborante delizia inventata nell'Asia Minore, arrivata a Roma ai tempi di Numa Pompilio e subito largamente diffusa nelle terre italiche come redditizia forma di attività agricola.

«*Qui bon vin boit Dieu voit*» — chi beve del buon vino vede Dio — (*Proverbes en françois*, manoscritto del 1456 conservato nella Biblioteca Nazionale di Parigi): il museo è integrato da un piacevole volumetto scritto dallo Spinola (a cui si rifà l'attuale catalogo) che è il più allettante invito a quell'itinerario sotterraneo dove si insegna anche antica saggezza. «*L'amicizia con il vino — vi si legge — va coltivata*». Altrimenti il vino scompare, silenziosamente, umilmente, a volte lasciando il suo nome legato soltanto al verso di un poeta, a un evento storico, a una carta di archivio. Così anche nella nostra regione e nella Valle di Aosta alcuni vini un tempo celebri oggi sono quasi dimenticati: la Pelaverga di Saluzzo (di cui la Pelaverga coltivata oggi è soltanto lontana parente) che Papa Urbano II apprezzò talmente quando ne ricevette alcune botti in omaggio da elevare Saluzzo a sede episcopale; il Mottalciata, odoroso di viole, che ancora vivacchia su due colline di fronte al Cervo; il liquoroso Torretta di San Pietro in Val d'Aosta; il passito Enfer d'Arvier; il Moscato di Chambave; la Malvasia di Nus; l'alcolico Barengo, di cui si producono poche bottiglie, e il Boca, il «*vino del Papa*» dai riflessi marroncini, un tempo largamente esportato e oggi praticamente introvabile.

Vittoria Sincero

La storia in cantina anche di domenica

Il Museo Martini di storia dell'enologia è nato nel 1961 ed è ospitato nello stabilimento Martini e Rossi (vicino alla stazione) a Pessione, una frazione di Chieri da cui dista mezza dozzina di chilometri.

Nel suo genere è il più importante d'Italia e forse d'Europa. In diciotto ambienti ricavate dalle cantine racconta con preziosi cimeli e documenti la storia e la lavorazione del vino a partire dai tempi più antichi, quando arrivò in Italia dall'Asia minore. Lo dirige il marchese Ascanio Calvi di Bergolo e ne è il conservatore Carlo Coda Riz.

E' aperto tutto l'anno (compreso sabato e domenica) con chiusura estiva per le ferie dello stabilimento. Orario dalle 8 alle 12,30; dalle 13,30 alle 17,30. L'ingresso è gratuito.

Il catalogo illustrato edito da Daniela Piazza fa parte della Collezione dei musei promossa dal Comune e dalla Provincia di Torino e dalla Regione Piemonte.

In viaggio per il Piemonte cercando «cose» dimenticate

Il viaggio di «Stampasera» nei piccoli musei del Piemonte è cominciato il 3 settembre 1988 con il Teatrino Borromeo all'Isola Madre di Stresa. Le altre tappe sono state il 10 settembre Ourso in Val Cannobina (Museo etnografico); il 27 settembre Asti (Le mummie del Battistero); il 4 ottobre Cuneo (Le bambole della tradizione); il 25 ottobre Nizza Monferrato (Le stampe enologiche); il 3 gennaio 1989 Oleggio (Museo contadino); il 31 gennaio Bistagno (Gessi Monteverde); il 14 febbraio Pinerolo (Funghi); il 16 marzo Cisterna d'Asti (Arti e mestieri d'un tempo); il 6 aprile Stupinigi (Museo dell'arredamento)..

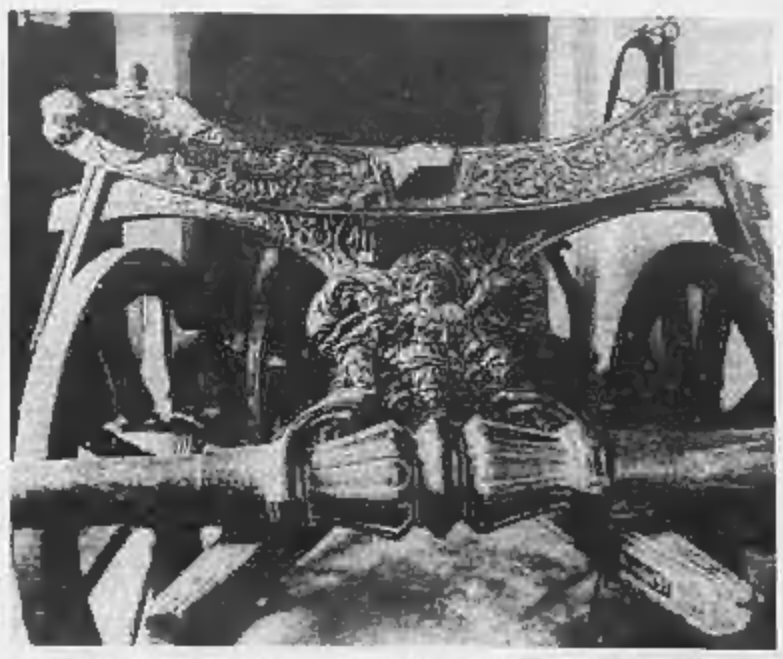

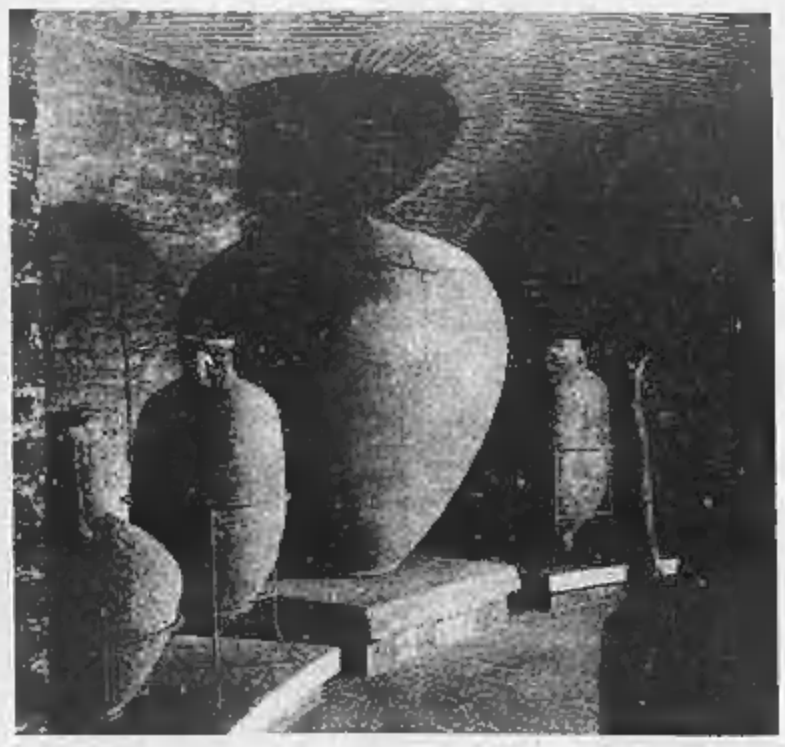

Sopra, il particolare intarsiato di un comune carro agricolo risalente al 1700. A destra, le antichissime anfore vinarie, dette «seriae», trattate con intonaci impermeabilizzanti e i «dolia» in argilla del II secolo a.C., usati per il periodo della fermentazione

Brossasco, Cantù piemontese celebra la sua festa del legno

BROSSASCO ■ Si apre oggi la terza edizione della «Festa del Legno» che presenta al pubblico la produzione industriale e artigianale del mobile costruito in valle Varaita, il cosiddetto mobile rustico, che oggi si è fatto meno «massiccio», sia certo per la qualità del legno adoperato ma per le nuove linee più leggere e consone all'arredamento contemporaneo. Spiega Domenico Amoriaco, presidente della comunità montana e dell'Apt saluzzese: «Il nostro Comune conta una significativa presenza nella lavorazione della pietra, del ferro, ma soprattutto del legno settore nel quale operano venti aziende, perlopiù a carattere artigianale. E' a questo mosaico produttivo che l'amministrazione comunale si è ispirata nel programmare la festa del legno nel quadro di un rilancio dell'economia locale».

Brossasco è così divenuta, di fatto, la «capitale del mobile valle Varaita»: del resto qui c'è la più alta concentrazione di aziende e botteghe che producono questi manufatti, ma le vetrine del «rustico» sono presenti in tutta la vallata, da Piasco sino a Casteldelfino, passando per Venasca, Rossana, Melle, Sampeyre, Pontechianale. Dopo un periodo di crisi, legato soprattutto alla stasi edilizia e in particolare al mercato delle seconde case, il settore ha riacquistato validità negli ultimi tempi anche grazie all'impegno del settore dell'«immagine» e quindi all'intervento delle amministrazioni locali come nel caso della festa del legno.

Festa che si apre oggi, alle 15.30, con uno spettacolo per bambini durante il quale saranno premiati i vincitori del concorso «Il legno: questo nostro amico della vita quotidiana» riservato agli alunni delle scuole materne ed elementari della valle. Tutti i lavori saranno comunque esposti. Alle 20.30 serata danzante con l'orchestra di Daniele Comba.

Domani alle 10.30 ci sarà la processione per san Giuseppe seguita dalla Messa e dal concerto della banda comunale diretta da Giacinto Bastonero. Alle 11 verranno venduti all'asta oggetti d'artigianato locale mentre, alle 16, la fanfara della brigata alpina «Taurinense» terrà un concerto in piazza: in serata ballo liscio per tutti con l'orchestra di Luca Zanetti.

Sempre domani (e lunedì) nel centro storico verranno presentati i mestieri della tradizione artigiana locale (scalpellino, scultore, fabbro, falegname, verniciatore...) con una mostra campionaria dei pezzi più pregiati della produzione brossaschese. Lunedì concerto della banda musicale cittadina e del «Gruppo Fisarmoniche» di Verzuolo: dalle 10 alle 18.30, nella sala convegni, verrà proiettato il film «Il legno: dal taglio dell'albero al mobile» su schermo gigante. Con inizio alle 20.30 serata danzante con «I Capricci».

Sabato 13 maggio, alle 15, nella sala convegni si terrà un convegno su «Il marketing del mobile» che farà il punto sulla situazione commerciale e sulle tendenze del mercato con l'intervento di operatori del settore, funzionari delle associazioni e della camera di commercio, imprenditori, e istituti di credito.

Alberto Gedda

Fiera del vino nelle Langhe è tempo di bilanci

Alba: la fiera, occasione per muovere i primi passi nel vino

ALBA ● Ultimi giorni della «Fiera del vino di Pasqua»: la rassegna, apertasi il giorno 22, chiuderà i battenti il prossimo 1° maggio. La «Fiera», giunta alla XIII edizione, si sta imponendo come appuntamento fisso che fa da vetrina del settore vitivinicolo: quest'anno, poi, a caratterizzare la manifestazione, si è mossa «La grande famiglia del Nebbiolo», la varietà più aristocratica e preziosa della vitivinicoltura piemontese, la quale ha chiamato a raduno tutti i migliori vini d'Italia che da essa traggono origine.

La giornata odierna viene in particolare dedicata a un tema che si sta imponendo: quello della presenza femminile nel settore, con le iniziative delle «Donne del vino», un'associazione che, appena fondata, riscuote grande successo, come è stato dimostrato al «Vinitaly» di Verona. Si inizia alle 16 a Trezzo Tinella località Langa, con l'inaugurazione del monumento alla donna di Langa. Alle 21, nel salone dei congressi di piazza Medford ad Alba «In vino veritas... Atto secondo, dedicato alle Donne del vino — Confessioni e conversazioni semiserie di protagoniste e non attorno al vino».

Durante la serata ci sarà anche un anteprima spettacolo di «Vincantando», il festival nazionale della canzone enoica organizzato dalla Pro Neive. La manifestazione canora sta diventando la bandiera del vino, propagandone l'immagine in termini di qualità.

La presentazione della serata viene affidata ad Antonella Clerici, che, insieme con Gianni Vasino, conduce la trasmissione «Oggi sport» su Raidue.

Per domani Alba offre una sfilata di bande, majorettes e gruppi vari; poi una serata dedicata alle cantorie e alle canzoni del vino. Lunedì infine la conclusione della rassegna vinicola albese, che si prevede anche quest'anno richiamerà nella «capitale delle Langhe» decine di migliaia di turisti.

p. q.

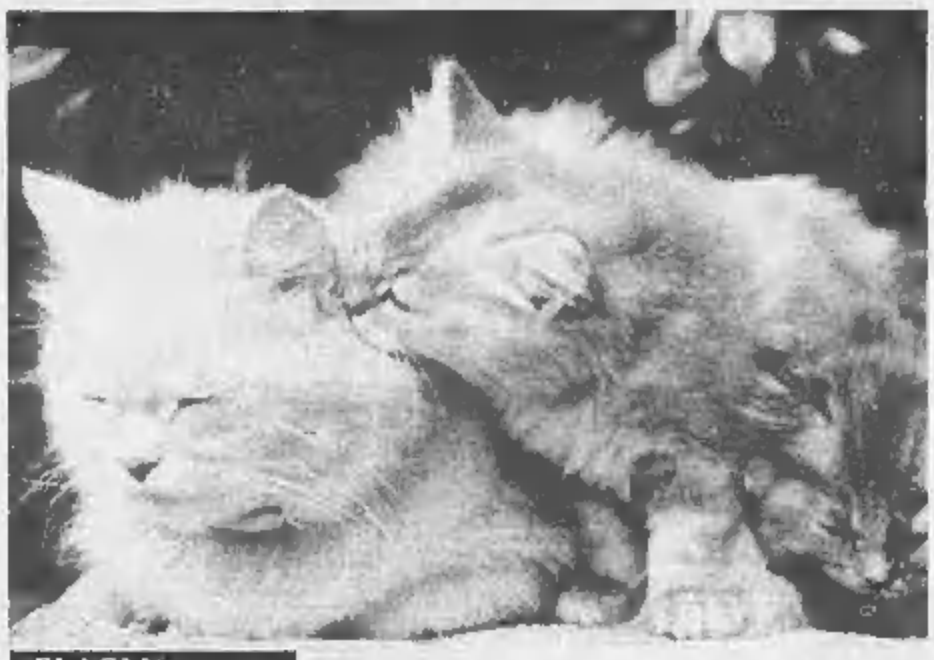

FLASH
TENEREZZE TRA GATTI

NUVOLA, UNA SPLENDIDA PERSIANA DI OTTO ANNI, RICEVE LE EFFUSIONI DAI SUOI GATTINI. I MICINI HANNO APPENA UN MESE DI VITA E NON SI STACCANO QUASI MAI DA MAMMA GATTA.

SI TEMONO GRAVI DANNI

Allarme in Val d'Aosta stanno per arrivare miliardi di maggiolini

AOSTA ● (p. m.) La Valle d'Aosta sta per essere invasa da oltre due miliardi di maggiolini che per una decina di giorni divoreranno quanto troveranno sulla loro strada.

Per evitare il ripetersi di questo flagello, che ricorda quello biblico delle locuste, la Regione Autonoma Valle d'Aosta ha predisposto, in collaborazione con l'Ersa, un piano sperimentale di lotta chimica e biologica che verrà sviluppato nel prossimo triennio e che costerà non meno di un miliardo.

«La spesa — ha detto l'assessore regionale all'Agricoltura, Joseph Cesar Perrin, presentando l'iniziativa — è più che giustificata se consideriamo che nel solo 1988 i danni materiali provocati all'agricoltura sono stati valutati in sette miliardi di lire». «I danni non si limitavano ai nuovi frutteti — ha precisato Perrin — ma interessano anche i vecchi meli, le colture ortive, i prati stabili, i vivai frutticoli e forestali». I tentativi di lotta chimica, sia contro le larve, sia contro i maggiolini adulti non hanno dato risultati apprezzabili «tant'è — ha aggiunto l'assessore — che nel 1988 la produzione foraggera di circa settemila ettari di prato stabile fu pressoché dimezzata e i nuovi frutteti quasi tutti distrutti, mentre i vecchi sono stati seriamente danneggiati».

L'ANNUNCIO A LIMONE

La galleria del Tenda sarà riaperta al traffico solo fra due settimane

CUNEO ■ Il transito attraverso la galleria autostradale del Tenda, che collega l'Italia alla Francia verrà, probabilmente, ripristinato entro quindici giorni, dopo oltre due mesi di interruzione provocati da una grossa frana. Dice il sindaco di Limone Silvio Martino: «*Ieri i tecnici hanno effettuato un nuovo controllo dei lavori, che procedono bene. Forse prima ancora del 15 maggio le auto potranno percorrere la galleria*».

Intanto se non fosse caduta neve in abbondanza, oggi sarebbe stato aperto il valico storico del Colle di Tenda, quello che percorrevano le carovane di muli prima che fosse traforata la montagna. Da Roma sono infatti arrivate le autorizzazioni per aprire gli uffici di frontiera a «quota 1400». Ma alla sommità del colle (metri 1800 di quota) la neve fresca questa mattina superava abbondantemente il metro e mezzo.

Conclude il sindaco di Limone Silvio Martino: «*Avevamo cominciato la rimozione della neve, quando sono avvenute nuove precipitazioni. Se torna il bel tempo in mezza giornata gli spazzaneve liberano la strada e gli automobilisti potranno dalla valle Roja arrivare a Limone senza usare il servizio navetta. E' nostra intenzione utilizzare questa via di comunicazione almeno nel periodo estivo perché è una rotabile che offre magnifici panorami e può diventare quindi un ottimo richiamo turistico*».

La possibilità di percorrere l'antica strada del Tenda è stata ripetutamente sollecitata anche dagli amministratori dei Comuni francesi di Tenda e Brigh.

g. d. m.

DA MARTEDI' TAGLIANDI SU «STAMPASERA»

Jinglemania al nastro di partenza Concorso con 38 milioni di premi

ERA ORA

Finalmente, superate le difficoltà burocratiche che avevano imposto una battuta d'arresto alla tabella di marcia predisposta dagli organizzatori, martedì prossimo prende l'avvio il concorso «Jinglemania» di cui avevamo dato notizia lo scorso 12 aprile. I lettori di «Stampasera» e gli ascoltatori di tre delle più seguite emittenti radiofoniche private, «Radio Centro 95», «Radio Manila» e «Radio Reporter 93», potranno partecipare ad una divertente (e utile) gara nella quale saranno in lizza sedici aziende che hanno aderito all'iniziativa della casa discografica torinese «Eraora».

Nata lo scorso ottobre dalla trasformazione in società dello «Studio F» di via Montebello, «Eraora» ha una nuova sede in via Front 13 con due sale dotate delle più moderne attrezzature d'incisione. In esse, al di là della normale produzione nei settori della musica leggera e classica, per i quali ha a disposizione della clientela un voluminoso catalogo, l'editrice è ora in grado di affrontare il campo dei messaggi pubblicitari. Numerosi sono già i suoi «jingle» che giungono ai radioascoltatori del Piemonte.

Ecco perché nasce il concorso battezzato «Jinglemania». Servendosi di musiche e canzoni nelle quali il messaggio pubblicitario è trasformato in allegri motivi destinati al vasto pubblico delle tre radio torinesi, si vuol unire il dilettevole all'utile attraverso una gara tra aziende e pubblico. Ascoltatori di «Radio Centro 95», «Radio Manila» e «Radio Reporter 93» e lettori di «Stampasera» saranno chiamati a votare con il tagliando che da martedì prossimo verrà pubblicato ogni giorno sul nostro giornale per quattro settimane, dal 1° al 27 maggio. E' questo il periodo per la prima fase della gara. In essa si affronteranno i motivi delle 16 aziende, divise in «batterie» di quattro ogni settimana.

Per chi vota ci saranno piacevoli sorprese con premi in buoni acquisto e gettoni d'oro per un totale di 38 milioni di lire. Nella prima fase, ogni tagliando che giungerà a «Stampasera» parteciperà all'estrazione settimanale. Ai concorrenti estratti di ogni «batteria» andranno buoni acquisto di un milione e mezzo per il primo, un milione per il secondo e 500 mila lire per il terzo e il quarto.

La seconda fase si avrà invece dal 29 maggio al 17 giugno. In queste tre settimane, ogni giorno saranno in lizza tutte le aziende, con una proclamazione finale dei «jingle» vincenti ai quali saranno abbinati i tagliandi inviati in questa seconda parte della manifestazione. All'estratto abbinato al primo classificato andranno gettoni in oro per un valore di cinque milioni; tre milioni al secondo e due rispettivamente al terzo e al quarto. Dodici milioni in buoni acquisto saranno poi divisi tra gli altri.

Le aziende in lizza (i buoni acquisto potranno essere spesi in ogni classificato che li mette in palio) sono Azzurro, Baldi, Capo Nord 4x4, Comitours, Diamond Club, Euroconsult, Foto Perino, Gli Occhi, Motor Caravan Stura, Motonautica Esse Bi, Nicolino Tende, TV Mirafiori, Serratrice, Saff, Torino Carni, Vival Zappi.

Da martedì prossimo appassionati di musica e lettori di «Stampasera» attenti ai messaggi che più volte al giorno verranno lanciati da «Radio Centro 95», «Radio Manila» e «Radio Reporter 93» e, soprattutto, non perdete l'occasione di inserirvi nella rosa dei premi. Ritagliate e compilate il tagliando e fatelo pervenire, secondo le regole che verranno pubblicate, a «Stampasera». Sarà il vostro voto a definire la classifica dei motivi musicali, ma nello stesso tempo potrà determinare i prodotti e la quantità dei gettoni d'oro che la dea Fortuna può farvi «piovere» in casa.

v. br.

Gente Money MAGGIO

REGALA

IL MOD. 740/89
CONFORME AL MODELLO MINISTERIALE
in tre copie e completo di tutti gli allegati, da utilizzare per la vostra dichiarazione.

LA GUIDA
per compilare il Mod. 740/89 senza errori e risparmiare sulle imposte.

e in più
Money IMMOBILI
Il mercato della casa in LIGURIA

Rusconi Editore

PROGRAMMA DI OGGI E DI DOMANI

29/4/89
17,00 - Apertura al pubblico
18,30 - Sfilata del Gr. Internaz. Majorettes **"LE FIGLIE DEL PO"**
20,30 - Musica con il complesso **"NUOVI ORIZZONTI"**
21,00 - Musica con **"KONO JAZZ QUARTET"** Gruppo torinese che, abbandonato il repertorio standard, segue una via personale alla realizzazione musicale
22,45 - Elezione **"Miss LOWENBRÄU"**. Ottava selezione fra le Top Models dell'Agenzia WHYNOT MILANO. Con la partecipazione del Duo cabarettistico **"LA SCIALUPPA"**
Ottava selezione **"Miss SIMPATIA"** scelta fra il pubblico

30/4/89
17,00 - Apertura al pubblico
18,30 - Sfilata del Gr. Internaz. Majorettes **"LE FIGLIE DEL PO"**
20,30 - Musica con il complesso **"NUOVI ORIZZONTI"**
21,00 - Musica con **"RAGTIME ENSAMBLE"** Ripresenta al pubblico di oggi l'esecuzione fedele, secondo le partiture originali, di musica ragtime per piccola orchestra
22,45 - Elezione **"Miss LOWENBRÄU"**. Nona selezione fra le Top Models dell'Agenzia WHYNOT MILANO. Con la partecipazione del Duo cabarettistico **"LA SCIALUPPA"**
Nona selezione **"Miss SIMPATIA"** scelta fra il pubblico

Per informazioni telefonare al 89.80.002

LOWENBRÄU
Noi sciolti

CITTÀ DI TORINO · REGIONE PIEMONTE · PROVINCIA DI TORINO

FLOR 89

Fiori e piante in mostra

SNNPAOLO · BANCA CIT

Torino esposizioni Parco del Valentino
22 aprile - 1° maggio '89
Aperto al pubblico dalle h. 9,30 alle 23,00

SANSONI

Andrea Frova
Bravo, Sebastian

Un romanzo
ai confini tra storia reale e fantasia creativa.
Un protagonista
che si chiama Johann Sebastian Bach.

DIMOSTRAZIONE SPECIALE DEI NUOVI

TIMPANI ELETTRONICI

PRATICAMENTE **INVISIBILI**

PER OGNI PERSONA CHE
SENTE LE VOCI MA NON CAPISCE TUTTE LE PAROLE

NEI GIORNI dal 2 al 6 MAGGIO
A TORINO

● VIA MAGENTA 20 - Tel. 541.767
● C.so VITTORIO EMANUELE 73 - Tel. 548.522
Orario 9-12,30; 15-19 (Sabato pomeriggio chiuso)

PIETRO ANGELO FECCHINO
Consulente Audioprotesista MAICO

Filiali MAICO: ALESSANDRIA, CUNEO, NOVARA, VERCELLI
Centri MAICO in tutto il Piemonte e Valle d'Aosta

PROVE E DIMOSTRAZIONI GRATUITE - PRATICHE MUTUALISTICHE

MAICO Sentire **chiaro** Sentire **tutto**

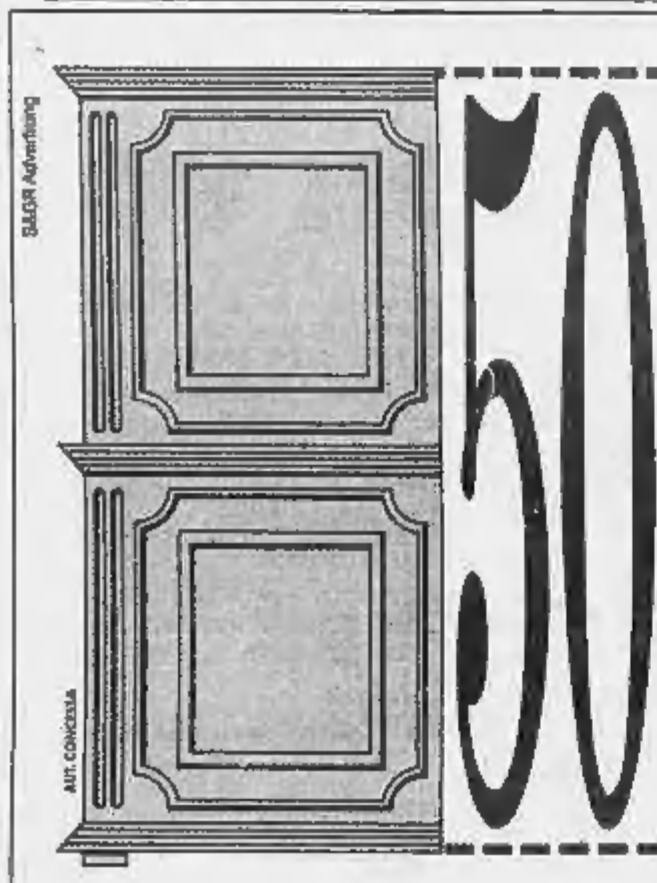

META' MOBILE E' IN REGALO!

50%

ASSALTO RINNOVA IL MAGAZZINO
È PRATICA SOLO SULLE COLLEZIONI ESPOSTE IL 50% DI SCONTO SUI PREZZI DI LISTINO.
CHI PRIMO ARRIVA MEGLIO SCEGLIE!

SOLO DAL 12 APRILE AL 12 MAGGIO '89

ASSALTO MOBILI
MOBILIFICIO IN SAN MAURIZIO CANAVESE

PROGRAMMA CAPELLI
TECNICHE AVANZATE ANTICALVIZIE

CON IL SISTEMA DI IMPLANTOLOGIA PROTOBIPOLIMERO
L'UNICO CON GARANZIA SCRITTA
VALIDA PER 10 ANNI
TELEFONA SUBITO: 011 - 66.90.495
I PRIMI 200 CAPELLI SUPER SCONTATI
IN LINEA & SALUTE - VIA CAGLIARI 5 B TORINO
ORARIO: LUNEDÌ - MERCOLEDÌ - GIOVEDÌ - 9.30 12.30 / 15.30-19.30
MARTEDÌ - VENERDÌ - CONTINUATO

RICERCHIAMO

Stabili liberi e occupati in Torino 1ª e 2ª cintura

Terreni edificabili in Torino 1ª e 2ª cintura

Terreni agricoli cascine e rustici Torino e Provincia

Gradita collaborazione con professionisti e mediatori.
Trattative rapide e serie.

NO PERDITEMPO
Tel. 011 599.749-582.397

MARINA degli ALBERGHI
OTTIMO INVESTIMENTO
Posti barca da 10 a 20 m. nel moderno porto turistico a Santo Stefano al Mare (IM). Vendita diretta presso gli uffici in Santo Stefano al Mare (IM) via Cristo n. 4, tel. 0184/485748
Uffici aperti anche i festivi

Le lettere sono pubblicate ogni Giovedì
Scrivete a: Stampasera, rubrica «Lettere al direttore», via Marenco 32, 10126 Torino.
Vi pubblicheremo nelle prossime rubriche

DC E PSI

definiscono la tenuta della maggioranza una sfida. Alleanze e giunta al centro del dibattito al congresso socialista

Protagonisti della crisi a colloquio nella Sala Rossa. In alto, Daniele Cantore, segretario provinciale del psi

Comune, tanti dialoghi futuro incertissimo

Curiosamente, sia il capogruppo dc in Consiglio comunale, Franco Pizzetti, sia il segretario provinciale del psi, Daniele Cantore, ieri hanno definito la tenuta della maggioranza una sfida.

L'uno nell'incontro dei quadri del suo partito, l'altro, aprendo i lavori del 20° congresso provinciale socialista. Nella parola c'è tutta la carica di incertezza del momento politico.

Questo clima di incertezza è perdurato anche nei giorni scorsi, con le bordate sparate da una conferenza-stampa all'altra che hanno dato luogo a tiri incrociati in tutte le direzioni. Repubblicani e liberali hanno sostenuto di essersi trovati più volte in difficoltà nel dare corso ai progetti dei «loro» assessorati a causa dell'atteggiamento «ostruzionistico» di alleati.

I democristiani hanno risposto per le rime. Si è scesi nei dettagli. Nello stesso tempo, dal palco del loro congresso, i socialisti hanno strigliato tutti: dalle altre forze dell'esapartito al pci che è all'opposizione, sino agli organi di informazione.

Con la relazione di Cantore si sono riproposti come «ago *della bussola*», un obiettivo molto più ambizioso del semplice ruolo di area decisiva nella determinazione della maggioranza. Vero è che l'occasione è tale da suscitare non naturalezza fiammate di orgoglio di partito.

Ma dal quadro della situazione torinese tracciato ieri sera a To-Esposizioni dal segretario provinciale del psi, davanti ad una folta e attenta platea, è emerso soprattutto che i socialisti si candidano ad un ruolo di forza egemone, in quanto dirompente rispetto ai vecchi schemi della politica e, in quel senso, anche modernizzatrice. Giocano questa carta, sperando nell' «eurovoto» e in una loro forte avanzata.

Non è per caso che nella sua prolusione congressuale Cantore abbia sottolineato come a Torino «*sia necessario anche qualcos'altro*», oltre che una riforma degli enti locali.

E ha parlato appositamente di «*una città difficile da governare per una continua cultura del sospetto, distillata da gruppi politici e da organi di informazione, e che si traduce in altrettanto frequenti processi alle intenzioni di fronte alla necessità di decidere*».

Al di là delle formule di rito, il discorso di Cantore ha riproposto anche ai comunisti, «*ancora alla ricerca, forse, di un'identità e di una linea politica, nonostante gli elementi di indubbia positività immessi dalla segreteria Ardito*», un ruolo e una funzione secondari nel disegno della sinistra riformista.

In quella direzione, con quella prospettiva, il dirigente socialista non ha chiuso la porta.

Fra una citazione di Aristotele e lo scenario accarezzato della «società relativa», Cantore ha offerto agli oltre seicento delegati del congresso e al giorno e mezzo di dibattito che rimane loro davanti una relazione ricca di suggestioni cruciane. Con accenti persino futuristi.

Come in questo significativo passaggio: «*L'incalzare delle mutazioni ha reso la categoria di velocità "politicamente imprescindibile": velocità di analizzare e di decidere, velocità di dare risposte. La questione morale o l'etica della politica è governare, fare, certamente governare bene ma non è, altrettanto di sicuro, non decidere, non avere coraggio di amministrare, non avere coraggio di essere impopolari*». Il psi alza la voce e il tiro? Già a fine pomeriggio, con l'intervento del vicesegretario nazionale Martelli, si dovrebbe chiarire sino a che punto.

Alberto Gaino

La console di una emittente radiofonica privata

RADIO MANILA, UN'IDEA

Filo diretto con gli studenti scatenati Gita a Budapest ed eccoli «inviati speciali»

L'iniziativa ha coinvolto una ventina di classi delle scuole superiori, professori compresi. Un successo, grazie anche all'abilità della conduttrice

Gli strumenti della lotta di classe? Per circa quattromila giovani di Torino e dintorni dai quattordici ai diciotto anni si identificano ormai nella radio. E questo Carlo Marx non poteva davvero prevederlo. La classe naturalmente è in loro, con tanto di banchi e sedie, e la radio è Radio Manila, 96,5 megacicli, l'emittente locale che ha avuto l'idea di consegnare il microfono e una dolce giornalista del proprio staff in mano agli studenti scatenati, e di andare poi in onda tutti i pomeriggi dalle 17,10 alle 18. Ricordando un'analoga catastrofica iniziativa di Radio Hardcore, morta per troppa democrazia radiofonica, poteva essere un disastro, invece è stato un successo.

L'originale trasmissione, che è partita ai primi di gennaio e terminerà verso la fine di maggio per non «distrarre» gli studenti, dai quali è ormai considerata un *cult* radiofonico, ha coinvolto o sconvolto venti scuole superiori, professori e presidi, ma sempre sul filo di un dialogo corretto e senza necessità d'interventi censori, nemmeno quando la polemica, o un po' di prevedibile goliardia, hanno fatto tremare gli organizzatori. Merito soprattutto della conduttrice Francesca Lenzi, giovane ma dotata di un sesto senso nel cogliere gli umori degli ospiti e nel condurre l'happening.

Ma è davvero un happening? In realtà i leoni non sono così feroci come sembrano e la domatrice ha sempre buon gioco. E' lei che fa le domande e sfrutta la situazione: «*L'ora è vostra, ragazzi!*». Ruggito. Oppure: «*Com'è questa terza, ragazzi?*». Risposta: «*Cinica e violenta!*». Domanda: «*Violenta, quando?*». Risposta: «*Quando ci fregano la donna*». Ma la trasgressione è solo verbale: autoironia o meno, Vasco Rossi può gioire di così fedeli epigoni.

Scontate anche le domande ai personaggi classici: lo zio Pino, col carisma di chi ha trascorso qualche anno in più tra i banchi, il danglovanni, l'atleta e il secchione. A meno che, «*ma è abbastanza raro*», non siano loro stessi a chiedere in anticipo di affrontare alcuni argomenti specifici, anche scottanti. Ma come e che cosa pensano, dicono e sentono, dunque, i misteriosi teenagers di oggi?

Chi si aspetta grandi illuminazioni, rimane deluso. Spiega Francesca: «*Innanzitutto, niente politica, almeno in senso classico. C'è un'adesione istintiva, ma generica, ai grandi temi sociali — la fame, l'inquinamento — vissuta senza fare scelte di parte, come era invece naturale solo qualche anno fa. In realtà tutto viene riportato a una cerchia di relazioni molto ristretta: la famiglia, gli amici, il quartiere, insomma al disagio individuale e a ciò che lo provoca*».

I grandi problemi? «*La droga, per fantasmi, specialmente i più giovani, meno per i grandi. E poi, ancora e sempre, i sentimenti*». Passioni? «*La musica rock domina anche sul calcio*». Infatti il rock è il pezzo forte della trasmissione. Ogni classe si sceglie la sua scaletta, poi c'è un gioco che mette in pelo pizza e birra per la classe che indovina i titoli di tre canzoni mandate in onda. Episodi memorabili? Francesca: «*Tanti. Ad esempio quella classe di cuori solitari dell'Istituto Avogadro, che lancia un appello a cui risponde una classe femminile del Valletta. Oppure una quarta del liceo Copernico, che qualche giorno dopo la trasmissione è arrivata al completo sotto la sede della radio sbattacchiando dei campanacci, tanto che gli inquilini, terrorizzati, hanno chiamato la forza pubblica*». E come è finita? «*In pizzeria, naturalmente*».

Per le prossime puntate è in programma una novità, con cui la politica, rifiutata nel dibattito, rientra dalla finestra del reportage di viaggio. E' successo infatti che una quinta cittadina ottenesse un insperato week-end a Budapest, proprio nei giorni in cui gli studenti scendevano in piazza e le truppe russe si accingevano a lasciare il Paese. Un'occasione da non perdere, e infatti Radio Manila non ha esitato ad affidare un registratore agli studenti, inviati speciali oltre cortina, col mandato di registrare la gita e le interviste ai coetanei ungheresi. Lo stesso per un viaggio a Parigi. I servizi saranno trasmessi nei giorni 10, 11 e 12 maggio.

Maurizio Menicucci

CARMAGNOLA

Centocinquanta fantini e la fiera diventa gara

La Fiera mercato del cavallo di Carmagnola, che si svolge ogni sabato in piazza Italia, si avvia ad assumere dimensioni interregionali. Dal giugno dell'88, quando venne inaugurata ad oggi, è stato registrato un crescendo di affluenza di allevatori e commercianti provenienti da tutto il Piemonte, Liguria e Lombardia.

Sono almeno 250 i quadrupedi (erano appena una settantina all'inizio) presenti ogni fine settimana, ai quali si aggiungono 4 aziende di selleria. Ora l'amministrazione comunale e i circoli ippici stanno organizzando una serie di manifestazioni sportive che faranno da cornice al mercato nei prossimi mesi. Si inizia domani con il primo concorso ippico interregionale «Città di Carmagnola».

E' prevista la partecipazione di almeno 150 fantini con altrettanti cavalli suddivisi in 5 categorie a seconda delle dimensioni. I concorrenti gareggeranno, sempre in piazza Italia, in una corsa ad ostacoli su una pista lunga 400 metri. Ai primi classificati andranno i premi — piatti d'argento, selle, stivali e testiere — messi a disposizione dal Comune. All'appuntamento di domani, che non mancherà di attirare molti spettatori, seguirà il 13 maggio la rassegna dei cavalli «Meticci» e «Avelignesi» e una sfilata di carrozze d'epoca trainate dagli stalloni. Infine, il 27 luglio al Parco Tornavasso, lungo la strada provinciale Carmagnola-Pralormo, si svolgerà con la collaborazione dell'Ante (Associazione nazionale turismo equestre) un «Cross country» su un percorso di circa due chilometri.

Ma come si spiega il successo della Fiera mercato? Risponde l'assessore all'Agricoltura Raffaele La Mura: «A differenza dei mercati di Verona, Monza e Modena, dove arriva di tutto, il nostro è riservato soltanto al cavallo equestre e puntiamo alla migliore qualità possibile e per questo abbiamo costituito un'apposita commissione di esperti.

A partire dal prossimo mese tutti i cavalli presenti in piazza dovranno avere effettuato il Cogin-test, l'esame che li dichiara esenti da anemia. E' quanto prevede una legge regionale che è entrata in vigore il 15 di aprile».

Ora Carmagnola punta in alto, stanno per arrivare dalla Cassa Depositi e Prestiti i 200 milioni che l'amministrazione comunale ha chiesto per finanziare l'ampliamento della Fiera. «E' prevista — spiegano La Mura e Carlo Martelluccì del Circolo ippico — la costruzione di una nuova tettoia che collegherà, perpendicolarmente, le due già esistenti.

Ci saranno altri box e anche una piccola clinica veterinaria per il pronto soccorso, mentre un area intera sarà riservato per i maniscalchi e i commercianti di selle, abbigliamento sportivo e mangimi che potranno allestire i loro banchi di vendita. Il tutto potrebbe essere pronto verso la fine dell'estate».

Luciano Scarzello

RIVOLI

Spacciavano droga, due arresti La nascondevano in campagna

I carabinieri del nucleo operativo di Rivoli, in collaborazione con quelli di Collegno, hanno arrestato ieri sera, per detenzione e spaccio di sostanze stupefacenti, Francesco Coloriti, 39 anni, residente a Torino in via Gattino 31/14, venditore ambulante e Leonardo Renta, anche lui di 39 anni, idraulico, coniugato, residente a Torino in via Scarlatti 23.

Dopo una serie di indagini a tappeto e appostamenti, i militari hanno scoperto la tecnica, peraltro insolita, che i due spacciatori adottavano per nascondere la droga, che veniva chiusa in sacchetti di nylon, e poi interrata in campagna. In genere i due prediligevano i grandi spazi in cui era facile tenere sotto controllo la zona circostante, e come punto di riferimento, quasi sempre un traliccio dell'alta tensione o vecchi ruderi. E proprio in aperta campagna, nei pressi di Borgaro, mentre recuperavano cinquanta grammi di eroina pura da tagliare e da piazzare sul mercato, sono stati sorpresi dai carabinieri che hanno fatto scattare le manette intorno ai loro polsi. I due, che pure abitando a Torino, avevano scelto la zona Ovest, come base operativa per il loro traffico, fanno parte, secondo gli inquirenti, di un giro ben organizzato di spacciatori, che riforniscono i locali di Rivoli, Collegno, Grugliasco, Alpignano, sino alla Val Susa. Ed è proprio il giro impressionante dei piccoli spacciatori (che vendono droga per bucarsi), che aumenta a vista d'occhio nella cintura di Torino, il punto di partenza delle indagini dei militari. Dietro a questi «spacciatori per bisogno» si intravede una fitta rete di gente senza scrupoli che dallo spaccio trae ricchi profitti.

● La Provincia di Torino realizzerà un nuovo complesso destinato ad ospitare le scuole medie superiori. Nel complesso di quattro piani, progettato dall'architetto Valerio Sticca, saranno costruite venticinque aule, laboratori, zone servizio, oltre ad una palestra con campo di basket regolamentare e, sull'area esterna, un campo da tennis ed una pista per l'atletica leggera. Nella nuova scuola, localizzata su un'area di 17 mila metri quadrati sulla sponda destra del torrente Tesso, saranno ospitati l'istituto magistrale «Federico Albert» e quello professionale «Galileo Galilei». Non è escluso l'arrivo di altri indirizzi scolastici. Dice l'assessore provinciale alla pubblica istruzione Gianfranco Morgando: «Non è escluso che Lanzo possa ospitare la sezione staccata di un liceo scientifico o di un istituto tecnico».

SCUOLE DI DANZA

TANZSTUDIUM stage danza Afro con Kalma Genero. Sabato e domenica 6-7 maggio. Iscrizioni e informazioni via Madama Cristina, 51, tel. 658.978, Torino

Per la pubblicità su LA STAMPA e STAMPA SERA
PK publikompass
20123 Milano
Via Cavalieri 29 - Tel. (02) 65.98.1
10126 Torino
C.so d'Azeglio 60 - Tel. [illegible]

ERNIA
UN'ERNIA BEN CONTENUTA È COME SE FOSSE QUARITA. PROVATE IL CONTENTIVO EXTRA DI BERNARDO
è senza cruscotti, cuscinetti, è smontabile, lavabile
è senza agganciature metalliche - I Sanitari dell'Istituto ricevono a:
TORINO Filiale Via S. Quintino 4 Tel. 534500
Tutti i giorni orario esclusivo - Orario: dalle 8 alle 12 dalle 14.30 alle 19
CASALE Martedì 2 Maggio Albergo Sole d'Oro Via Palestro, 18 Ore 9-12
ASTI Mercoledì 3 Maggio Albergo Cavour Piazza Marconi, 6 Ore 9-12
NOVARA Giovedì 4 Maggio Albergo Moderno Corso Garibaldi, 25 Ore 9-12
VERCELLI Venerdì 5 Maggio Albergo Viotti Via Manzoni, 7 Ore 9-12
BIELLA Sabato 6 Maggio Hotel Principe Via Gramsci, 4 Ore 9-12
ADSTA Domenica 7 Maggio Albergo Roma Via Torino, 7 Ore 9-12
A.R. DI BERNARDO-SEDE CENTRALE MILANO-V.LE MONZA, 27-TEL. 02-2847000
Aut. n. 1111 - 8054 Min. Sanità
catalogo n. 2 si spedisce gratis

SONDAGGIO

di Amnesty International. Contrari alla pena di morte il 65 per cento, favorevoli il 17, indecisi gli altri. L'inchiesta prosegue

Pena capitale: no deciso degli studenti torinesi

Due recenti immagini di esecuzioni capitali in Iran

Pena di morte: cosa ne pensano gli studenti torinesi? La maggior parte degli interpellati non la vuole. Lo si deduce da un sondaggio condotto da Amnesty International negli istituti superiori di Torino e provincia: i giovani sono per il 65 per cento contrari, per il 18 per cento indecisi e per il 17 per cento favorevoli.

I risultati non sono ancora definitivi, perché l'indagine continua per tutto l'89, ma offrono già lo specchio di una significativa tendenza, dopo le risposte di seicento studenti, scelti fra coloro con cui Amnesty è entrata in contatto in occasione di assemblee o incontri scolastici con soci dell'organizzazione internazionale.

Qualche notazione sui dati. In generale i maschi sono più favorevoli (27,9 per cento per il sì contro il 54,5 per il no) all'utilizzo della pena di morte rispetto alle femmine (12,2 per cento per il sì contro il 69,6 favorevoli al no). Non pare avere influenza, invece, l'età, compresa tra i 14 e i 19 anni.

I Paesi in cui è tuttora in vigore la pena di morte sono giudicati violenti e incoerenti da parte dei tre quarti degli intervistati, garanti invece della sicurezza dei cittadini dal 17 per cento e corretti amministratori della giustizia dal 9 per cento.

Della pena di morte si sente parlare come mezzo di difesa (49 per cento), come contraria ai principi etici e/o religiosi (31 per cento) e come risultato della paura dell'insorgere della violenza (20 per cento).

È giustificata l'uso della pena di morte soprattutto in caso di stragi e di gravi azioni terroristiche, ma anche per omicidi volontari, spaccio di stupefacenti e sequestri di persona. La motivazione: l'eliminazione di un pericolo per la società, la validità del biblico «occhio per occhio, dente per dente...» e la necessità di dare un esempio per evitare il ripetersi di analoghi efferati delitti.

Chi è contrario adduce come motivo soprattutto la difesa dell'inalienabile diritto alla vita; ma anche la possibilità di terribili errori giudiziari, l'evitare che uno Stato incentivi la violenza, oppure convinzioni religiose.

Un quesito riguarda la tortura: chi si è dichiarato favorevole (il 10 per cento degli studenti) spesso accetta anche la pena di morte (55 per cento dei casi). Tra chi si è dichiarato contrario alla tortura c'è però anche un 12 per cento che ammette la pena di morte (e questo è un dato abbastanza curioso).

Il questionario si ripropone, oltre che di stilare una statistica sulle opinioni, anche di rilevare qual è il grado di conoscenza degli studenti a proposito di diritti umani, con particolare riferimento all'attività di Amnesty: il 65 per cento dei giovani ha buona conoscenza della Dichiarazione universale dei diritti dell'uomo, il 34 per cento invece ne ha una vaga idea.

Secondo una valutazione di Amnesty International i risultati finora ottenuti sono molti confortanti: in analoghi sondaggi si era invece riscontrata un'alta percentuale di pareri favorevoli alla pena di morte. Valga come esempio un'inchiesta condotta dall'Istituto Cattaneo di Bologna nel 1982 su un campione nazionale di 2071 italiani: il 58 per cento era favorevole al ripristino della pena di morte...

p. q.

OGLIANICO

Nobili e popolani insieme per sognare una bella pagina di storia

Un momento della storica manifestazione di Oglianico

Il paese sta per scoprire un'altra pagina della sua storia. In costumi medioevali, sotto la storica torre del recetto, Oglianico rivelerà il prossimo 13 maggio un altro aspetto della vita che la caratterizzava in epoca medioevale.

Nell'attesa si accontenta di piccoli avvenimenti che non fanno altro che aumentare la curiosità della gente dei centri vicini. La rievocazione storica di Oglianico, l'unica di quelle in Canavese che abbia come punto di partenza un fatto realmente accaduto è ormai iniziata. Domenica sera sfidando la pioggia battente Oglianico ha aperto la prima pagina di questo nuovo capitolo. Nelle storiche case dei ricetti, completamente ristrutturate, si è celebrata la festa delle «Idi di Maggio». Presentati i personaggi principali, da stasera tutto il paese salirà su di una immaginaria macchina del tempo che, giorno dopo giorno, li trasporterà indietro nei secoli, fino al 1350, quando Oglianico, altro non era che un piccolo borgo alle dipendenze dei signori di Rivarolo e costretto con trattati di alleanze a difendersi dai continui assalti del Valperga. Le «grida» nei rioni, come avveniva già cinque secoli fa, non sono altro che un aspetto della rievocazione. Celestino Remogna, uno degli organizzatori, che quest'anno veste anche i panni del console del Borgo è categorico: «Tutto è fatto in funzione del 13 maggio quando davanti alla torre, che nel Medioevo permetteva l'ingresso nel Oglianico, si vivrà una giornata come la passavano i nostri avi. Una rappresentazione storica sì, ma che coinvolge tutto il paese».

Vecchi e bambini infatti per una volta smetteranno gli abiti anno 1989 per indossare quello dei popolani di secoli orsono. Contadini, mercanti, soldati, fattucchiere saranno i personaggi principali. Ed attorno a loro ruoteranno le vicende del paese. Quest'anno l'argomento è la roggia di Oglianico: il bene più importante del Borgo nel 1400. Dagli archivi comunali Gian Savino Pene Vidari, docente di storia del diritto italiano della Facoltà di giurisprudenza a Torino, e nativo di Oglianico, ed altri due illustri studiosi di storia medioevale, entrambi del paese: la professoressa Alda Rossebastiano ed il dottor Domenico Rosboch hanno tirato fuori tutto il materiale giuridico su questo corso d'acqua. Lo hanno, grazie al patrocinio del Comune, raccolto in un opuscolo che in modo discorsivo racconta come si svolgeva la vita attorno a quella roggia, fonte di sostentamento per quasi tutto il paese. Dei trattati, delle norme giuridiche che la caratterizzavano poco importerà agli organizzatori durante la rappresentazione. Loro punteranno il dito sulla vita che si svolgeva attorno. Quest'anno per la prima volta a dare una mano anche finanziariamente al Comune, è intervenuta l'azienda di promozione turistica del Canavese: «Non potevano non intervenire. La rievocazione di Oglianico valorizza e fa conoscere una parte, seppur piccola, della storia canavesana e porta, in un centro di 1500 anime migliaia di turisti ogni anno».

Ma da questo sera, ad Oglianico, si lavorerà sodo: alla luce delle fotoelettriche, piazza dei ricetti, si animerà di figure che sembrano uscite da un libro di storia, che proveranno, decine di volte, gesti e situazioni naturali per i loro avi.

CONFERENZA

Di notte a Villa Amoretti in compagnia degli Ufo

E' nata prima l'immagine cinematografica del disco volante con tanto di cupola, inquietanti luminescenze, viaggiatori dalla testa troppo grande rispetto alla dimensione del corpo, o il disco volante è stato avvistato davvero?

O almeno si è creduto di averlo avvistato? E in che misura un evento ha influenzato l'altro?

Questi stimolanti interrogativi hanno costituito il tema di una serata organizzata ieri a Villa Amoretti dal Centro Italiano Studi Ufologici: un incontro che ha inteso sottolineare ancora una volta come gli appassionati di ufologia non siano una setta di *acchiappamarziani*, ma persone che a livello di hobby si dedicano alla ricerca e alla documentazione di casi rivelatisi anche dal punto di vista giornalistico, senza escludere la riflessione culturale sui casi collegata.

In ogni caso, se la tematica dell'extraterrestre per l'ufologia è un fatto di cronaca, per la fantascienza si tratta pur sempre di un elemento letterario.

Difficile è innanzitutto conciliare efficacemente i due ambiti. «*Per chi si occupa di fantascienza* — ha detto Gian Paolo Grassino nel corso della conferenza, ampiamente illustrata con diapositive che mettevano a confronto realtà e finzione cinematografica — *l'ufologia non è ben vista perché in una certa misura materializza la fantasia. D'altra parte, gli ufologi ritengono che il cinema sia spesso la banalizzazione di uno studio scientifico vero e proprio. Il fatto è che la relazione fantascienza-ufologia esiste e in un certo senso una "nutre" l'altra*».

Nel corso della serata molte sono state le citazioni da film scritti e realizzati sulla base di casi reali e ampiamente documentati. Naturalmente, il livello qualitativo è un discorso che esula dalle buone intenzioni, vale a dire dal desiderio di attenersi ai fatti.

«*Un caso emblematico e molto noto di stretto rapporto tra esperienza reale e trascrizione filmica* — ha ricordato Grassino — è *quello di "Incontri ravvicinati del terzo tipo", film per il quale Spielberg si è avvalso della collaborazione di un grande ufologo americano scomparso pochi anni fa. Anche la serie televisiva americana "Project Ufo" del 1976 era basata sull'esperienza della Commissione di ricerca dell'aeronautica militare degli Stati Uniti: ogni puntata presentava alcuni casi, in parte risolti e in parte no. Proprio come avviene nella realtà vi si trovavano i ricordi sbagliati di chi ha visto o crede di aver visto, invenzioni, certezze*».

Un'altra opera dichiarata interessante per la relazione ufologia-fiction è un *B-movie* canadese del 1977 con Christopher Lee, nel quale si riprendeva la figura dell'esperto che indagava su casi effettivamente accaduti: la desertione fatta da alcune persone che avevano dichiarato di essere state prelevate da esseri meccanici (ed il cui racconto era stato verificato anche attraverso l'ipnosi) era servita per la ricostruzione degli alieni del film.

Più difficile è invece stabilire come certe forme stereotipe, in particolare quelle delle astronavi aliene (il classico disco con cupola), potessero essere presenti già in romanzi di gran lunga precedenti i primi avvistamenti di «dischi volanti», verificatisi alla fine degli Anni 40.

«*Probabilmente* — ha detto ancora Gian Paolo Grassino — *esiste un patrimonio comune che include il "mito dell'extraterrestre" e che è stato ed è rivissuto da chi scrive, fa film e da chi avvista o crede di avvistare qualcosa*».

M. Teresa Martinengo

SULLA MILANO-TORINO

Scontro tra auto e camion Due feriti, non sono gravi

Primi soccorsi dopo lo scontro

Incidente stamattina poco prima delle otto sull'autostrada Milano Torino tra i caselli di Brandizzo e Settimo: due giovani sono rimasti feriti. La Renault 5 con a bordo Giuseppe Citati, 26 anni, residente a Rovello Porro in provincia di Como e Valerie Berrichiello, ventiquattrenne, francese, ha tamponato violentemente l'autocarro guidato da Leandro Viganò, 45 anni, di Cornate D'Adda nei pressi di Milano.

«*Stavo viaggiando a circa settanta chilometri orari* — racconta Viganò ancora visibilmente scosso — *nella corsia di destra quando ho sentito l'urto. A quel punto non sono però più riuscito a controllare l'autocarro che dopo una decina di metri si è rovesciato. Pensavo che fosse scoppiata una gomma e soltanto vedendo la Renault accartocciata poco distante ho capito che cosa era accaduto*».

I soccorsi sono scattati immediatamente. In pochi minuti sono arrivati sul posto gli elicotteri dell'elisoccorso regionale e del vigili del fuoco insieme alla polizia stradale di Villarbolt. Valerie Berrichiello è stata trasportata in elicottero al Cto in stato di choc mentre le condizioni di Giuseppe Citati non destano nessuna preoccupazione.

Ancora Viganò: «*Sono riuscito ad uscire a fatica dall'abitacolo e soltanto grazie all'aiuto di alcuni automobilisti che si sono subito fermati. Non riesco ancora a spiegarmi come sia potuto succedere un incidente simile*».

Lascia un vuoto incolmabile nel cuore dei suoi cari il
cav. Matteo Caviglia
anni 81
Con dolore lo annunciano la moglie Rina, la figlia Rina col marito Ferruccio Gatti e il figlio Gianni e Ornella, la figlia Antonietta col marito Gino Baravalle e i figli Gianni e Paola, la figlia Paola. I funerali si svolgeranno sabato 29 aprile alle ore 15 nella chiesa parrocchiale di Cafgnano, partendo dall'abitazione Cascina Sessano alle ore 14,30. Il nostro caro papà sarà tumulato nel cimitero di Murello.
— Carignano, 28 aprile 1989.

La G.I. Fiancia spa - Amministratori - Dirigenti e personale partecipano al lutto dell'on.le Paola Caviglia per la perdita del padre
cav. Matteo Caviglia
— Torino, 29 aprile 1989

Carlo Vercellino - Alessandro Fissolo sono particolarmente vicini all'on.le Paola Caviglia nel triste momento per la perdita del suo caro PAPA'.

Geom. Renzo Lusetti partecipa al dolore dell'on.le Paola Caviglia per la scomparsa del PADRE.

Comitato Direzione Segreteria Circolino della Democrazia Cristiana di Torino partecipano al lutto dell'on. Paola Caviglia per la perdita del padre
cav. Matteo Caviglia
— Torino, 27 aprile 1989.

Il Lioness Club Torino Host partecipa al dolore della socia Paola Caviglia

L'On. Arcangelo Lobianco partecipa con profondo cordoglio al gravissimo lutto della On. Paola Caviglia per la perdita del padre
cav. Matteo Caviglia
— Roma, 29 aprile 1989.

Il Presidente e la Giunta, della Confederazione Nazionale Coltivatori Diretti partecipano al dolore della On. Paola Caviglia per la scomparsa del padre
cav. Matteo Caviglia
— Roma, 29 aprile 1989.

Direttore Giuseppe Botta e Amici via Cernaia 24 sono vicini all'On. Paola Caviglia per il grandissimo lutto.

È improvvisamente mancato
Giovanni Ponto
Commerciante
anni 73
Lo annunciano i famigliari addolorati.
— Pinerolo, 28 aprile 1989.

Cristianamente è mancato il
comm. Carlo Buzzotti
anni 86
Ex Ispettore Generale Inail
Cav. Vittorio Veneto
Medaglia di Bronzo e Croce di Guerra al Valore Militare
Lo annunciano con dolore a funerali avvenuti i nipoti e la loro famiglia, Luigina e Angelo Franchino, e la fedele Piera e Maria. La presente è partecipazione e ringraziamento. Il 29 aprile alle ore 10 nella parrocchia SS. Annunziata, Messa in suffragio.
— Torino, 29 aprile 1989.

Condomini, inquilini ed Amministratore Condominio Via Rosine 2 Via Po 48 partecipano al dolore della famiglia.

Franca e Filippo Orsi con i figli Mauro Roberto e Tiziana ricorderanno sempre il
comm. Carlo Buzzatti
per la sua elevata dote morali e per la sua affettuosa amicizia.
— Roma, 29 aprile 1989.

Cristianamente è mancata
Paola Mo
ved. Cerrato
anni 86
Addolorati ne danno il triste annuncio il figlio Giuseppe con la nipote Paola e pronipoti. Funerali il 29 c.m. alle ore 14,30 con partenza dall'abitazione in corso Antony, 29 Collegno nella chiesa Madonna dei Poveri via Vespucci Borgata Paradiso.
— Collegno, 28 aprile 1989.

Caterina e Giuseppe Gisi partecipano al dolore.

Alberto ed Elisa Saporiti partecipano con affetto al dolore di Miglia, Donata e Gigi per la scomparsa della mamma
MARCHESA
Giuliana De Mari
— Torino, 29 aprile 1989.

A funerali avvenuti il figlio Lalo con Annalisa, Andrea, Elena annuncia con profondo dolore la scomparsa della mamma
CONTESSA
Mariola Lovera Di Maria
Un ringraziamento a quanti le sono stati vicino ed in particolare ai cari amici Giuliana e Armando. S. Messa di Trigesimo il 29 maggio, ore 18,30 nella chiesa di S. Teresina in Torino.
— Torino, 29 aprile 1989.

La nonna Gina Goldoni, i consuocari Leo Spera Bertoglietti, gli zii Umberto Martegrazia Guidetti con le loro famiglie partecipano commossi al dolore di Lalo e Annalisa.

I nipoti Brunella e Manola, con Giancarlo ed Alessandra, partecipano commossi al dolore di Lalo.

Fernanda, Aurelia, Miranda sono vicine ad Annalisa e Lalo in questo triste momento.

E' mancato all'affetto dei suoi cari
Pasquale Mozzato
anni 61
L'annunciano la moglie Imelde, il figlio Luciano, la nuora Daniela, fratelli, sorelle, cognati, parenti tutti. La cara salma partirà dall'ospedale S. Luigi di Orbassano martedì 2 maggio, ore 9 per Torino ove alle ore 10 si svolgeranno i funerali, della chiesa S. Guido d'Orta di corso Cadore. La presente è partecipazione e ringraziamento.
— Torino, 28 aprile 1989.

E' mancato
Bruno Cartini
Lo annunciano i familiari tutti. Un ringraziamento al personale della Neurologia reparto C delle Molinette. Funerali in Collegno oggi ore 14.30 da via Cimarosa 10.
— Collegno, 29 aprile 1989.

E' mancato
Basilio Baudetto
Lo annunciano la moglie, i figli e parenti tutti. Funerali in Rivoli oggi 29 ore 16 chiesa di San Francesco, via Adamello, Borgo Nuovo.
— Rivoli, 28 aprile 1989.

E' mancato ai suoi cari
Pierino Gerbaro
Addolorati lo annunciano le figlie Nerina, Cinzia con Agostino, le sorelle Idalia e Franca, nipoti, parenti tutti. Per onoranze funerali telefonare al 650.57.46. La presente quale partecipazione e ringraziamento.
— Torino, 29 aprile 1989.

Il Primario e tutto il personale Medico, Paramedico e Amministrativo della Divisione Cardiologica Ospedaliera delle Molinette, sono affettuosamente vicini al dr. Armando De Berardinis in questo triste momento, per la perdita del padre
Remo De Berardinis
— Torino, 29 aprile 1989.

RINGRAZIAMENTI

I familiari del compianto
dott. Vittorio Canavero
commossi ringraziano quanti di persona e con scritti hanno partecipato al loro dolore. Santa Messa di Trigesimo nella Parrocchia San Bartolomeo di Venovo domenica 21 maggio 1989 alle ore 9.
— Vinovo, 29 aprile 1989.

ANNIVERSARI

1988 30 aprile 1989
Laura Laudicina
Tu eri una piccola donna ma ci hai insegnato cose è il coraggio e la dignità. Ti amiamo. S. Messa domenica 30 aprile ore 18 Parrocchia S. Giorgio.

1979 1989
Lino Porta
Con rimpianto e tenerezza il ricordo sempre.

Nel primo anniversario della sua scomparsa
avv. Enrico Borgo
Lo ricordano da tutti i suoi cari con immutato affetto.
— Torino, 29 aprile 1989.

QUANTE SONO in città le persone prive dell'uso delle gambe e segregate nella propria abitazione? La pratica di Titti sarà riesaminata

Vent'anni, prigioniera in casa E purtroppo non è la sola

Quante sono a Torino le persone prive dell'uso delle gambe «prigioniere in casa»? Coloro cioè che, costretti sulla carrozzella, abitano in alloggi dal primo piano in su, senza ascensore o, se c'è, con ascensore inaccessibile alla sedia a rotelle? Persone con lo stesso diritto a spostarsi liberamente dei cosiddetti «normodotati», ma che devono ricorrere, per uscire all'aiuto di parenti, amici, volonterosi vicini di casa.

Nonostante l'accresciuta sensibilità al problema e l'entrata in vigore, negli ultimi anni, di leggi nazionali e provvedimenti locali che dovrebbero garantire, a quanti non si possono permettere per motivi economici la via privata all'appartamento accessibile, l'assegnazione di alloggi adatti (Iacp e comunali), i «prigionieri in casa» sono ancora molti: anche le famiglie con componenti in queste condizioni per ottenere l'alloggio accessibile devono seguire le procedure, partecipare agli appositi e non frequenti bandi, possedere i «requisiti» necessari, attendere la graduatoria e a volte, a domanda accolta, addirittura la costruzione dello stabile.

Chi non riesce a superare gli ostacoli burocratici e neppure ad «arrangiarsi» o accetta l'isolamento e continua nel fallimento trasporto a braccia, e giù per le scale, del congiunto paralizzato. In qualche caso, vincendo la timidezza e sperando di muovere le acque rendendo pubblica la propria situazione, si rivolge ai giornali.

E' il caso di Teresa Jannello, anni, madre di Titti (Stefania il battesimo), 20 anni il 1° maggio, cerebropatica dalla nascita, un sorriso dolcissimo, una sensibilità che la malattia ha acuito pur nella difficoltà di comunicazione, un corpo che può rispondere ad impulsi che non arrivano. Teresa, separata da molti anni dal marito residente in Puglia, vive con Vincenzo Basile, 46 anni, il figlio avuto da Loreno, 14 anni, e Titti, al quarto piano di via Leoni 55: non c'è ascensore, gli scalini, alti e stretti, sono una barriera che solo occasionalmente, e con grande fatica, Titti riesce aiutata a superare, per la fisioterapia fa sempre più fredo, per qualche passeggiata al sole, per un contatto col mondo «di fuori».

Tramite un'assistente sociale dell'Usl e di via Tamagno, Jannello ha fatto domanda per ottenere un alloggio accessibile all'assessorato alla Casa (fuori bando, quindi al vaglio della Commissione emergenza abitativa), ma se l'è vista respingere. Motivazioni il reddito (Basile, unico sostegno della famiglia, percepisce «ben» 1.200.000 al mese. Teresa non può lavorare occupandosi a tempo pieno di Titti, superiore anche di poco al limite imposto per poter aspirare a un alloggio popolare o del Consorzio comunale, ma anche la troppo recente residenza a Torino di Titti (9 mesi invece di almeno due anni).

Titti, vent'anni, con la madre Teresa Jannello

«I buoni taxi per invalidi ce li hanno dati, invece, ma mi vuoi dire se non posso far scendere in strada mia figlia? Non so avrei nemmeno cercato un alloggio comunale popolare — spiega Teresa —, ma privatamente non trovo appartamenti in affitto a prezzi abbordabili: per dare una casa adatta a Titti dovremmo spendere da mezzo milione al mese in su, impossibile».

Il problema di Titti e della sua famiglia è tornato, tramite nostro, sul tavolo dell'assessore alla Casa, Zanetta, che, al di là delle motivazioni della bocciatura della domanda di Teresa Jannello, ha deciso di farlo riesaminare. Il prossima settimana, dalla Commissione emergenza abitativa: il riconosciuto, insomma, che si tratta di un «caso particolare». Il buon senso l'avrà vinta sui meccanismi spesso miopi della burocrazia? Lo si, Titti potrà uscire di casa anche tutti i giorni a godersi il sole (ammesso che torni presto, il protagonista assente questa strana primavera), la speranza che il prossimo, eventuale trasloco non sia, come sempre di solito, l'eccezione che conferma la regola.

Maurizio Spatola

ANDAR PER VINI
di Giorgio Bert

Enoteca Il Vinaio
di Aldo Vada & Co.
Via Cibrario 38
Torino - Tel. 011 480.277

Fino a una decina di anni fa quello che oggi è una raffinata enoteca era la tipica macelia di vini e liquori, dove gli abitanti di uno dei più classici e popolari quartieri torinesi venivano a comprare vino sfuso e a bersi un buon bicchiere. Nel ristrutturare la bottiglieria paterna Aldo Vada non ha rinnegato quell'esperienza e quella cultura. Oggi, è vero, la macelia non c'è più, ma resta la disponibilità nei confronti del cliente, anche quello inesperto e alle prime armi. Inoltre Aldo Vada ed il suo socio Corrado Reposo, gran conoscitore dei vini piemontesi, organizzano spesso degustazioni guidate, preziose sia per i principianti che per coloro che desiderano affinare le proprie capacità in campo enologico.

Altra caratteristica di questa enoteca è la scoperta e la proposta al più vasto pubblico di piccoli produttori, particolarmente piemontesi, che non sarebbe facile conoscere altrimenti. La qualità, infatti, non è necessariamente (ma sempre) prerogativa dei grandi nomi, abbiamo più volte sottolineato di questa rubrica.

Il Vinaio è inoltre tra i primi in Italia nel campo delle bottiglie antiche, da collezione. Da segnalare un esemplare di Barolo Conterno del 1931, ancora perfettamente bevibile a quanto assicura Reposo, ed alcune bottiglie del secolo scorso contenenti vini provenienti da vitigni ormai scomparsi per sempre dopo le distruzioni della fillossera.

Se a tutto ciò si aggiunge una buona scelta di vini francesi e di distillati, oltre all'offerta di specialità alimentari rare e raffinate, si comprende il perché del crescente successo di questa enoteca, che non possiamo che consigliarvi calorosamente.

Incisione ottocentesca di un giuramento di fedeltà dei protestanti

LUNEDI' AL PALASPORT

Quell'«Assemblea di Dio» riunisce i pentecostali

Per pregare, un momento di pace e serenità spirituale. Lunedì 1 maggio le Assemblee di Dio si riuniscono al Palazzetto dello Sport per il consueto ritiro di studio e meditazione biblica, che ogni anno richiama un folto numero di partecipanti.

Si tratta di una vera e propria riunione, durante la quale i fedeli delle chiese pentecostali del Piemonte, della Liguria, della Lombardia e della Valle d'Aosta trascorrono una giornata insieme: leggono la Bibbia, approfondiscono alcuni passi del Vangelo, inni accompagnati dal suono di chitarre e battiti di mani, e pregano per se stessi, la Chiesa, Dio e l'intera umanità.

«Ci ritroviamo due volte all'anno», spiega Angelo Gargano, pastore della comunità di Pinerolo. «In autunno a Milano e in primavera a Torino. Trascorriamo lontano dal caos cittadino ore di riflessione e amore fraterno. Per noi pentecostali è diventato un appuntamento fisso, un rito che si ripete da anni», e sempre caratterizzato da una massiccia partecipazione di fedeli: si parla di oltre tremila persone che puntualmente arrivano al Palasport fin dalle prime ore del mattino, muniti di zaini e borsoni con cibi e bevande, un maglione intorno ai fianchi e nelle mani la Bibbia. «Anche quest'anno prevediamo di essere in molti, forse quattromila».

E non c'è da stupirsi se loro che frequentano le chiese pentecostali sono così numerosi e uniti, tanto da formare una vera forza religiosa. Le origini delle Assemblee di Dio, note anche come movimento di risveglio protestante, risalgono al 1907 e a una vasta fermentazione spirituale sorta all'interno del vangelico, ad opera di un pastore americano.

In Italia in breve tempo il movimento ha raccolto un numero impressionante di fedeli, in particolare appartenenti alle classi meno abbienti. Alcune caratteristiche della chiesa di Dio sono la guarigione per fede mediante la preghiera e l'imposizione delle mani, e considerare il testo sacro unico e assoluto depositario dell'autorità.

«Sul territorio nazionale esistono più di mille comunità con un totale di quasi centomila credenti mentre nel solo Piemonte se ne sono di cui tre si trovano a Torino». E da Torino, Milano, Genova e Aosta arriveranno per partecipare al raduno di domani.

Noemi Romeo

IV° MOSTRA MERCATO
OVINI DI RAZZA
PADANA
ISCRITTI AL LIBRO
ALESSANDRIA - FORO BOARIO - 8 APRILE - 1° MAGGIO
REGIONE PIEMONTE
ASSESSORATO ALL'AGRICOLTURA
E FORESTE
COMUNE DI ALESSANDRIA
ASSOCIAZIONE REGIONALE
ALLEVATORI DEL PIEMONTE
10124 TORINO - CORSO VITTORIO EMANUELE, 71 - TEL. (011) 545877 - 30660

PROCESSO

Esasperato dalle liti aveva ferito il figlio Sconto sulla pena per il vecchio ciabattino

Quattro anni e otto mesi (invece degli otto chiesti dall'accusa) per Giuseppe Inzalaco, 76 anni, paralizzato alle gambe, imputato di tentato omicidio

Settantasei anni, paralizzato alle gambe, un ciabattino di Venaria, Giuseppe Inzalaco, è stato condannato a quattro anni e otto mesi per il tentato omicidio del figlio Carmelo, 47 anni. La Corte d'Assise, presieduta da Dimiro Zagrebelsky, ha fatto due concessioni a suo favore: ha ridotto abbondantemente la condanna a otto anni chiesta dal pubblico ministero Primas ed ha concesso gli arresti domiciliari all'anziano imputato che era difeso dall'avvocato Giorgio Bisacco.

Il tentato omicidio avviene la sera del tre ottobre di due anni fa. Carmelo Inzalaco, che vive con il padre, rincasa in stato di ubriachezza. Il genitore lo rimprovera, il figlio reagisce e si arriva agli insulti ed alle reciproche botte. La loro solitaria convivenza è di vecchia data. La moglie di Giuseppe è morta tantissimi anni fa quando Carmelo era un bimbetto e lui è in casa integrazione da parecchio tempo, una situazione che crea grossi problemi esistenziali a chi vive questa condizione.

Giuseppe, nonostante l'età avanzata, continua a inventarsi per sopravvivere e l'inoperosità del figlio anche se forzata, lo indispettisce. E in questo clima che si sviluppa il litigio tra i due uomini. Il padre, ad un certo punto, brandisce un trincetto, di quelli ricurvi, usati per tagliare il cuoio delle suole. Minaccia il figlio: «Smettila o ti ammazzo», ma Carmelo è anche lui infuriato ed il vino che ha in corpo non porta buoni consigli. Continua ad insultare il padre che, spinge la sedia a rotelle verso il figlio e lo colpisce al petto, due volte.

Uno dei fendenti gli buca un polmone, altro arriva a un pelo dal cuore. Carmelo viene ricoverato in gravi condizioni ed ai carabinieri che gli chiedono spiegazioni raccontano di essersi ferito accidentalmente. I militari non sono convinti della versione e interrogano anche il vecchio paralitico che, alla fine, confessa di essere lui l'autore del ferimento del figlio.

Il ciabattino viene arrestato e pochi giorni dopo, gli vengono concessi gli arresti domiciliari e torna al suo consueto lavoro. Non può, però, uscire di casa per procurarsi cibo e far fronte alle altre necessità. Qualche vicino lo aiuta, fino a quando Carmelo non viene dimesso dall'ospedale e, nonostante l'invito del magistrato a cercare un'altra sistemazione, torna a vivere col padre. Lo stipendio da cassintegrato non gli consente di vivere solo e lo stesso padre ha bisogno del suo aiuto.

Ieri c'è stato il processo di primo grado. L'avvocato Bisacco ha chiesto che l'accusa di tentato omicidio fosse derubricata in quella di lesioni gravi ma né il pubblico ministero né gli stessi giudici, sia togati che popolari, hanno accolto questa richiesta. Il fatto che l'anziano ciabattino avesse precedenti penali, l'età avanzata e la grave infermità, hanno fatto sì che si arrivasse ad una pena relativamente modesta ma che, in questo caso, equivale ad un ergastolo. E' improbabile che Giuseppe Inzalaco viva oltre la durata della propria condanna. Tra l'altro, volta avrà bisogno di uscire per ragioni di salute e altre necessità dovrà chiedere l'autorizzazione della magistratura, come ha fatto negli ultimi due anni.

La sollecitudine con è processato (un anno e mezzo dal delitto all'Assise) non gli ha consentito ottenere la libertà provvisoria.

ECONOMICI

In tema di offerte di impiego o lavoro, l'Editore ricorda che la legge 9.12.1977 n° 903 vieta discriminazioni sul sesso e l'inosservanza è sanzionata a rispettare tale legge.

2 Affari e capitali

AAAAAAAA FINCOTEX SPA dal 1958 la finanziaria di fiducia per tutti artigiani e pensionati! Eroga direttamente in un giorno (portando busta paga o documento reddito) prestiti personali senza ipoteca fino a L. 20 milioni, rimborso 6,36 mesi e in 4 giorni (presentando atto di proprietà) mutui immobiliari anche in seconda ipoteca fino a L. 100 milioni estinguibili in 1-5 anni! Per ogni esigenza anche con forma singola e minimi tassi di mercato! Nessuna spesa per istruttoria e perizia.
FINCOTEX S.P.A.
Tel. 6203 - 771.082% corso Francia 13.

PRESTITI rapidi anche firma singola erogazione diretta basso costo Tel. 011 540 805 - 017.014.

PRIVATO finanzia commercianti ed artigiani e aiuta cambiali dirette piccole aziende. Tel. 533 610.

10.000.000 fiduciari in giornata abitualità garantita a commercianti artigiani dipendenti. Tel. 321 882 - 538 608

3 Aziende e negozi

ARREDAMENTO camera bon arredato 3 ventre anni vendo 70 mq cada Studio Ortolani 534.290.

ATTIVA 542.758 cede fedelissimo camere, negozio abbigl. 35 con magazzino 80 mq 2 vetrine L. 18 milioni

ATTIVA 542.758 cede rivendita piante ornamentali zona Mirafiori sud, mq/anno 350 mila ci di acquisto L. 35 milioni

ATTIVA 542.758 cede Volpiano articoli sportivi incasso mensile 10 milioni mq 60 magazzino L. 20 milioni

BAR angolarissimo nuovo angolare L. 250 mila al dì cedesi a L. 15 milioni più ampia dilazione. Tel. 885.317.

BAR super ristrutturato espressamente con attrezzature quasi tutti arredi cedo affarissimo L. 25 milioni affare Tel. 530.479

BAR super L. 400 mila ottimo corso dietro su corso arredi nuovi cedo L. 30 milioni trattabili Tel. 531 2272.

BAR super su corso Giulio Cesare piccolo di tazze consumazione arredo nuovo cedo meseno affittato Tel. 347.186

BAR super via Nizza incassi 900 mila al dì chiudiamo sempre e domenicale cedesi. Tel. 780.2586

CASAPIEMONTE vende negozio abbigliamento acquisti trasferisce. Telefonare 011 907 770.

FIORI zona centrale commerciale incasso annuo L. 320 milioni cedesi a L. 180 milioni trattabili. Tel. 685 317

LICENZA attualmente posti tabacchi | settimi formaggi XIV drogheria quartiere L. 90 milioni trattabili Tel. 942.3867.

MERCERIA intimo corpo Pescheria ottimo incasso attuale marche prestigiose cedesi Tel 780 4401

PANETTERIA rivendita vi Collegno + qt di pane al dì cedesi Tel. 780.4401

PIZZERIA - ristorante gestione a conduzione diretta vendo prezzo affare Tel. 551 133

PROFUMERIA zona piazza Privati incasso L. 120 milioni prima attendibili vendo cedesi. Tel. 780 2588

S. RITA prezzo mercato vendesi attrezzamento cabina 6 x 3 ottima posizione alto rendimento Fiori 505 881

TABACCHI bar zona Stadio cessata gestione vendesi immediatamente L. 300 milioni trattabili Fiorio 542 101

TABACCHI Collegno vendo causa L. 12 milioni buon avviato forti uscite L. 280 milioni trattabili cedo Fiorio 542.101

TABACCHI zona Rivoli/Avigliana affidano ad una causa ristrutturando cedo avviato L. 80 milioni Fiorio 513.805

TINTORIA semicentrale corso Traiano volume affari L. 160 milioni prima attrezzatura nuove cedesi Tel. 780 4401

4 Terreni

ORBASSANO vendo libero lotto terreno agricolo 6000 mq limite urbanizzazione trattabile Tel. 906 748.

5 Locali e negozi

domande

BASSO fabbricato acquistasi intorno corso mq 200 H 3 metri zona Crocetta Lungo Po. Tel. ore ufficio 746 5178.

CONCESSIONARIA autorizzata ricerca per sede d'esposizione ampio capannone con eventuale spazio all'aperto in zona Borgo Vittoria, Lucento o corso Francia. Tel. ore ufficio 882.579

offerte

AFFITTASI semidistinto mq 400 zona Orbassano idoneo laboratorio elettronico o software house. Tel. 906 2074

BROCCARDO 447.6012 negozi e basso laboratorio libero mq 17+5/55 vendo zona Corso Francia pari affare!

EUROEDILE vende capannone industriale corso Francia Collegno da 2200 a 3600 mq Tel 746 085.

STUDIO CATA azienda Fiat vende negozio libero uso vetrine a metà via Vercelli (via Borgaro). Tel. 519.057

7 Offerte lavoro e impiego

operai, quisti, fattorini

ASSERVIM assume cuoghi intercontinentali marzo età per portineria zona Moncalieri. Tel. 648.6103

AZIENDA costruzione serramenti alluminio - inox - cancellate leggere, ricerca personale veramente pratico inserimento produttivo. A tutte provate capacità disponibilità anche collocamento lettera appoggio di capitale. Scrivere: Pubblicompass 2332 - 10100 Torino

AZIENDA zona Collegno tessili affianca su 3 nuovi assume giovani diploma 3° media max età 25/30, contratto di formazione e ottimi inserimenti. Scrivere: Pubblicompass 2333 - 10100 Torino

CERCASI baby domestica referenziata 20-30enne ideale impegni familiari per persona sola Tel 011 832 791

impiegati

A.A.A.A. PER sviluppo rete commerciale, settore previdenza integrativa, nostra filiale Torino e cittadine circostanti richiamo 25enni ideali per promozione. Richiedesi buon grado di cultura e forte motivazioni economiche. Offerta portafoglio clienti ed una concreta prospettiva professionale. Inviare curriculum vitae a Di Caambrano Lombardi via Goltieri 59 10123 Torino

A. SOCIETA' ingegneri meccanici ottima zona cerca personale anche a tempo libero età minima anni 21. Per appuntamento tel. ai 254 190 - 293.564

AFFERMATA società ricerca funzionario vendita/acquisizione massimo 25 anni da inserire nel proprio organico, previo training. Fissa mensile oltre elevate provvigioni a incentivi. Per colloquio telefonare 561 1115 int. 125.

AZIENDA costruzione serramenti alluminio ricerca carpentiere leggero, ricerca persona veramente pratica produttiva, ottimo - prevedi/previsto - costi. A tutte provate capacità disponibilità anche collocamento lettera appoggio di capitale. Scrivere: Pubblicompass 2334 - 10100 Torino

CERCASI impiegati professionali per pensionato per ristoro Tel 019 648 057.

GRANATO MOBILI cerca impiegata a rendicontare Telefonare dalle 19.30 alle 20.30 al 824 852 - 827 0449.

GRUPPO SERVIZI TECNOCASA seleziona 3 diplomandi massimo 24enni, anche automuniti, da avviare alla professione di agente immobiliare. Si richiede predisposizione viaggi di lavoro e disponibilità. Offriamo corso di formazione a carico dell'azienda e soddisfacente retribuzione. Telefonare dalle 9 alle 12 a Tecnocasa Rivoli 505 881

IMPORTANTE studio medico cerca segretaria/o standardista più piccolo chiarimenti telefonicamente ultimo precedente servizio disponibilità Tel 519 206

INDUSTRIA edile cerca con urgenza esperta paghe e contributi dal settembre. Offerte condizioni. Scrivere: Pubblicompass 3335 - 10100 Torino.

ITALIANO Produttore, laureato in zona, pubblicità, festivals, discografia. Cerca: elementi tutti età entusiasti. Tel. 02 680 82087 - 680 67108

PRIMARIA azienda ricerca consulente esperto Diritto Fallimentare esame documentazione. Scrivere Raccomandata buone capacità interlocutorie e relazionali. Offresi ottimo trattamento economico. Valutazione in sede e corso di formazione. Telefonare al 280.658 dalle 15 alle 18.

SEGRETARIA/O di direzione diplomanda/o, ottima preparaz. stenodattilografica, conoscenza francese spagnolo ascolto d'ambiente, buona/ottima velocità servizi finanziari/amministrativi. Preferenza se pratica contabilità computerizzata. Dettagliare curriculum a Pubblicompass 2330 - 10100 Torino.

SEGRETARIA/O telefonata buona dattilografia età 40-50 anni richiesta part-time piccolo studio servizi. Tel. 506 335

SOCIETA' finanziaria ricerca referenziale 1° impiego contatto fornitrice Esigesi referenze e curriculum. Scrivere. Pubblicompass 2340 - 10100 Torino

SOCIETA' immobiliare in espansione seleziona acquisizione e valorizzazione. La professionalità del settore costituisce solo di preferenza. Offresi fisso più alte provvigioni e incentivi. Rif. Romeo tel. 635 544

15 Autovetture

AUTOTORTONA acquista vetture di ogni tipo media pirelista massima valutazione Corso Tortona 9, tel. 871 843.

CROMA IE turbo ABS 1988 grigio chiaro metallizzato condizionatore a tutto quasi km 1988 full optionals. Lancia, corso Regina 270, tel 751.900

FERRARI Mondial 4000 km full optionals, Porsche 3.3 turbo T.A. alla consegna come nuovo, Porsche Carrera Cabrio bianco, pelle, lussuosa, Saab 9000 turbo 1989 full optionals garanzia, Mercedes 200 E ancora concessionaria prima consegna, anzi 300 E automatico full optionals radiotelefono. Sport Cars Torino tel. 545.024 - 547.485.

FIAT Uno 60 S '87 - Alfa 90 4x4 '84 in garanzia verde Fiorano corso Sommeiller 4, tel. 650.8585

JAGUAR sovrigion '79 '87 e coupé '88 full optionals in garanzia verde Fiorano corso Turati 13, tel 505 585.

JEEP cherokee 4 P TD '88 full optionals in garanzia verde Fiorano corso Sommeiller 4 Torino, tel. 650.8585.

MERCEDES 190 D 2.0 86 e 2.5 85 in garanzia Mercedes verde Centricar via Cobetto 35 Tel 535.666 - 599.212.

MERCEDES 190 E 16 valvole 1985 metallizzato accessoriato in garanzia Autogenauno verde pennula rateizza corso Giulio Cesare 304 Tel. 205.3321

MERCEDES 200 TE
190 E 16 D 2.5 190 D 2.5 turbo 300 E, 250 D 250 TD, Benz 500 | Lancia Thema i.e. V. Prima consegna, ufficiali. Tiziano corso Tortona 30, tel 877 720 - 877.523.

MERCEDES 300 E 87 full optionals in garanzia Mercedes verde Centricar corso Turati 15. Tel 540 212 - 535.668

PORSCHE 944 nitc metallizzata '89 full optionals in garanzia verde Fiorano corso Turati 13, tel 505 585.

SAAB 900 nero '87 '88 full optionals in garanzia verde Fiorano corso Turati 13, tel. 505 585.

THEMA IE turbo iniez 1987 metallizzato full optionals in garanzia Autogenauno verde pennula rateizza corso Giulio Cesare 304 Tel 205.3321.

THEMA IE turbo 87 full optionals verde Centricar via Cobetto 35 Tel 535.666 - 599.212

USATO SELEZIONATO
Bmw 325 i 3p '88, 320 i cabrio 86 318 i '94 Lancia Delta integrale 87, Thema turbo i.e. '87, Y10 i.e. '90 Mercedes 500 SE '86 260 TD '87, 190 D 2.5 '87, 190 E '86, 190 D '85 vw Passat syncro '86, Passat GL 5 tamponi '84, Opel GTD '88 Alfa Romeo 164 TD '87. Tiziano tel. 877.720 - 877.523.

VENDONSI tenda cambusa gruppo elettrogeno di supercultura, telefonare Corso Raffaello 3, telefono 596 001

VOLVO 780 QLE TD 1988 grigio scuro metallizzato full optionals in garanzia. Autogenauno verde pennula rateizza corso Giulio Cesare 304. Tel. 205.3321

18 Acquisto alloggi

A. IMPIEGATA cerca alloggio signorile 3 o 4 camere servizi preferibilmente centrale. Tel ore serali 812.4047

ACQUISTASI alloggio libero in contesto camere tinello cucinino o camera cucina. Tel. 447.5537 ore negozio

ACQUISTO alloggio arredato 2/3 camere servizi bella posizione si garantisce massima serietà. Tel 937.736

CAUSA trasferimento cedente aziende acquista villa zona Rivoli - Collegno - Grugliasco in contanti Tel 513.834.

CERCA per acquisto gabbi case alloggi anche da ristrutturare alle circostanze Torino e cintura Tel. 011 749 8819.

COMPRO alloggio moderno anche non recente ma buono stato zona ben servita di Torino. Tel 518 075

IMPRESA edile acquista appartamenti liberi di Torino da 1/2/3 camere e salotto per sistemazioni proprio inquilini pagamento in contanti. Tel. 513.631.

PRIVATO cerca appartamento di 2/3 camere cucina servizi in Torino o dintorni Tel 950.8046.

19 Vendita alloggi

A.A.A. Corso Marsiano d'Angolo libero adiacente Mallemacci stabile di 5 piani buon terra mq 650. Tel immobiliare 792.851

A.E. MEDI 90 libero presso angolo Po Antonelli piano alto 2 camere tinello servizi L. 110 milioni Tel. 504 817.

A. CENTRALE libero ristrutturato 3 camere cucina abitabile ingresso negozi d'epoca! Belgrano 447.2577 - 698.453

A. CORSO Raccomandi libero in palazzina di 7 piani ottima ristrutturazione 2 camere cucina bagno lavanderia posto auto Tel S. & P 755 709.

ADIACENTE via Cigna 2 camere cucina ingresso bagno cantina L. 58 milioni vi lavanderia chiamando Tel 542.3557.

ALLOGGIO via Cibrario 200 mq 4° piano 4 camere cucine cucina servizi libero dilazionabile vendo. Tel 535 601.

ALPIGIANO nuova costruzione ottima posizione signorili alloggi varia metratura razionalmente autonomia Studio Casa vendite Tel. 519 057

ASSERVIM vende libero zona corso Trapani grande metratura soggiorno camere tinello balcone servizi. Tel. 619 2571

(continua)

Città Mercato

RIVOLI (TO) - VENARIA (TO)

LA FORTUNA SI ACCENDE ALLA CASSA

...e Vinci la spesa!

3×2

SU OLTRE 200 ARTICOLI

VINCE PER CONVENIENZA

MODA

Per la notte
in gran voga baby doll o camicie in chiffon, satin, sete punteggiate da margherite, intarsiate di pizzi e merletti

La lingerie
Tessuti super leggeri e impalpabili. Il trionfo della sottoveste sull'onda della bella Kim Basinger

a cura di
Elsa Rossetti

Quelle frivolezze a fior di pelle...

L'ELEGANZA SEGRETA
vuole uscire allo scoperto. Body e corpetti spuntano arroganti sotto giacche e cardigan in un nuovo gioco di provocante sotto-sopra

L'eleganza segreta vissuta [illegible] a qualche anno addietro come una riserva privata, personalissima, di provocanti raffinatezze, oggi evade spesso e volentieri dai confini dell'intimità per andare [illegible] scoperto a mostrare le sue seducenti civetterie. Esibizioni impertinenti affidate [illegible] reggiseni, guêpières, corsetti, body e sottovesti appaiono all'improvviso sotto l'abbigliamento esterno creando quella sorta di elegante e curioso sotto-sopra.

E quelle nuove frivolezze seminascoste sotto gli abiti hanno provocato una [illegible] voglia di eleganza a fior di pelle e di conseguenza rafforzato l'industria e il commercio di questo settore che risponde puntualmente all'insistente domanda con prodotti sempre più sofisticatamente studiati allo scopo [illegible] donare alle donne un fascino tale da rinnegare in parte il «nudo» per celebrare il corpo vestito di pochi, esigui capi di lingerie, inossidabili messaggeri di sensualità.

[illegible]a ricerca stilistica [illegible] alleata l'esuberanza dei tessuti sia in fibre naturali che poliammidiche. In tema di corsetteria l'evoluzione parte dai filati di lycra a ritelazioni sottilissime che [illegible] la realizzazione [illegible] modelli leggerissimi, estremamente piacevoli da indossare soprattutto in estate. In una folla di merletti, di sete, [illegible] freschi lini e lievi cotoni trionfa il bianco cui fanno cornice i delicati pastelli e anche il nero che in qualsiasi stagione, specialmente di sera, è il protagonista [illegible] eccellenza. Stop invece al rosso.

Accolto con entusiasmo il [illegible] del reggiseno a balconcino con o senza spalline. In alternativa c'è una bella [illegible] corsetti, reggiseni a brassière, guêpière e romantici bustini stringati. Le mutandine salgono fino in vita e si lanciano in vertiginose sgambature. Molte le variazioni delle culotte di seta, degli slip tutto pizzo, [illegible] tonicini simili a vezzose gonnelline. Alla formula del completo si appone il paglinsetto prevalentemente in satin o [illegible] merletto. Il body nelle [illegible] molteplici interpretazioni gioca un ruolo determinante nel campo della lingerie.

Non sono bastate le «Nove settimane e mezzo» dell'erotic [illegible] film a riportare in voga la sottoveste. E' ancora «lei» la bomba sexy Kim Basinger ad accentuare il fascino di questo indumento ulteriormente celebrato sullo schermo nella commedia «Ho sposato un'aliena». *«Senza un attimo di respiro le donne [illegible] ogni [illegible] richiedono sottovesti alle Basinger da occultare non solo sotto l'abito quotidiano ma, visto l'effetto estremamente eccitante, da [illegible] quale camicia [illegible] notte»*, spiega Viseltì esperto in segreti intimi.

Dolce è dormire tra i fiori di un impalpabile baby doll di chiffon punteggiato [illegible] primule, violette o margherite oppure con le romantiche camicie [illegible] di batista di lino allietate dagli interventi dei passanastri e del pizzo San Gallo. Da mettere nella valigia delle vacanze le camicie da notte in seta giapponese che si lava e non si stira. Intonati alla vita marinara della grande estate i camicioni notturni [illegible] lucente seta blu marino solcati da candide righe. Giovanili i pigiamini a short o Bermuda [illegible] fresco cotone bianco, nei colori coloniali e corallini che assolvono egregiamente la duplice funzione di capi da notte [illegible] da spiaggia.

La più [illegible] immagine [illegible] Venere in pigiama si configura nel modello cinesizzante a pantaloni larghi [illegible] giacca a chimono in levigato lucente satin. L'eleganza del pigiama maschile indossato [illegible] donna, per castigato che sia assume sempre aspetti provocatori. Il fascino dell'intimo in tutte [illegible] sue diverse variazioni night and day lo si scopre andando in giro per boutiques. Ma quanto costa il prezzo della seduzione?

VISELTI. Propone la serie rosa dei body francesi di Barbara, superleggeri ma di buona tenuta in seta goffrè e pizzo elastico (100 mila). [illegible] firma per le parure rosa cipria, bianco, nero di reggiseno a bustier ricchi di merletto (75 mila) e mutandina a vita [illegible] alta, sgambatissima [illegible] mila). In alternativa il reggiseno a balconcino in diverse varianti (55 mila). Per le giovanissime un [illegible] tipo [illegible] reggiseno senza cuciture che garantisce la massima aderenza e una totale libertà dei movimenti (32 mila). Alle dinamiche suggerisce il reggiseno olimpionico tipo vogatore [illegible] per le attività sportive (32 mila). In [illegible] bianco e giallo sole le esclusive parure ricamate a traforo, smerlate e mano [illegible] nel reggiseno che nei balconcini (180 mila). [illegible] fine il successo della sottoveste [illegible] in [illegible] di seta smerlata a mano oppure impreziosita dal pizzo (200 mila quella corta, 240 la lunga al ginocchio, in bois de rose, rosa confetto, nera, bianca).

ROBERTA GARDA. Voli di farfalle su un campo fiorito caratterizzano la camicia da notte ornata di pizzi Alençon incrostati sulla seta giapponese «lava-non-stira» (320 mila, in parure in vestaglia 280 mila). Le sottovesti di satin nero supersexy si avvalgono degli inserti di chiffon (280 mila in nero, bianco, grigio perla). Il modello Venus in seta ricamata a mano costa 240 mila. Sontuoso l'alto bordo di merletto che conclude la sottoveste all'orlo e alla scollatura [illegible]. Una sorta di plastron in pizzo francese è inserito a [illegible]no nel leggiadro paglinsetto di satin (320.000). Con la [illegible] tandina simile [illegible] [illegible] sottanella [illegible] baby doll spaccato [illegible] lati profilato [illegible] valenciennes in satin bianco (350 mila).

MARILYN. Evocanti [illegible] [illegible] époque le guêpières a balconcino tutto un fru fru di pizzi e stringature (da 70 a 90 mila). Novità col body a collo alto in merletto, sgambato in lycra blu, nera, rosa e bianca (100 mila). Ricorda il copribusto della nonna il [illegible] con gli entre-deux di San [illegible] (60 mila) [illegible] parure alla culotte da ballerina di cancan (50 mila). I reggiseni a balconcino in pizzo francese rosa, blu, neri, bianchi (50 mila) sono accoppiati agli slip di diverse dimensioni (36 mila). In pizzo verde acqua [illegible] canottiera modellante il seno (75 mila) accompagnata dallo slip in maglina a coste (30 mila).

SOTTINTESI. I «segreti» [illegible] Krizia vengono svelati dalla gamma [illegible] reggiseni a brassiere di cotone bianco (38 mila) e degli slip e mutandine adesive (29.000). Dal bestiario di Krizia sono arrivate microscopiche tigri a invadere [illegible] reggiseni (38 mila) e slip profilati di pizzo (24 mila in bianco e in color safari). Nei «pensieri» [illegible] Faber, linea spensieratamente giovanile della nota casa, ci sono le culottes di cotone e pizzo San Gallo alleate ai reggiseni (46-85 mila le parure). La produ[illegible] [illegible] Frasi esprime i suoi moti notturni col pigiamino a culotte di cotone a fiorellini e il top ornati di merletti (73 mila). Da Parigi Pascal Madonna ha inviato [illegible] sottovesti di satin col copriseno [illegible] trina (138 [illegible] [illegible] a quelle arricchite da tulle [illegible]mato (250 mila).

PIN UP. Solo corsetterie in tantissime edizioni e [illegible] Ricamato a cordoncino, ricco di pizzo il body bianco di Christler (90 mila). [illegible] balconcino il bustier privo [illegible] spalline funzionante come top [illegible] giorno e sera (60 mila). Fanno furore le mini-sottovesti in seta bianca o [illegible] col davanti [illegible] tulle ricamato (75 mila) in armonia agli slip (44 mila). Reggiseno a balconcino imbottito di cotone a pois ornato di pizzo [illegible] tombolo (19 mila). In cotone a costine il body Giselle a spalla larga [illegible] inserti di pizzo [illegible] (33 mila in bianco, viola, salmone): si porta al posto della camicetta, è ideale per la ginnastica, elegante per la sera con la mini, le gonnelone e i pantaloni. Chic è la canottiera aderente a modellare il busto con profili e davanti in tulle ricamato (57 mila) in accordo alle mutandine a rete e merletto (37 mila).

In alto, lo spiritoso completo a piccoli pois con reggiseno a balconcino (tornato di gran voga) da portare con o senza bretelle. A sinistra, una giovanile parure in cotone plumetis stampato. [illegible] Liliana Rubechini

In alto, l'ormai indispensabile sottoveste in [illegible] che dopo le «Nove settimane e mezzo» [illegible] Kim Basinger sta vivendo un vero e proprio trionfo.
A sinistra, corsetto e slip microscopico in pizzo francese

ALFA 33 BERLINA E SPORTWAGON.

ITALIASHOW

OGGI IL PIACERE, IL DOVERE.

FRA UN ANNO

Oggi è un grande giorno. Oggi le doti impagabili della 33, Berlina e SportWagon, le stesse di sempre, sono convenienti come non mai. Ve le offrono a condizioni veramente speciali i Concessionari Alfa Romeo, solo fino al 30 aprile. Approfittatene subito. Per acquistare una 33 basta recarsi nella più vicina concessionaria e scegliere una delle sue 11 versioni. Potete usufruire di uno speciale finanziamento * di 8 milioni senza interessi da restituire dopo un anno. Il momento giusto per comprare una 33 è arrivato. E il piacere di offrirvela è tutto nostro.

È UNA INIZIATIVA DEI CONCESSIONARI ALFA ROMEO IN COLLABORAZIONE CON SAVA PER ALFA.

6.000.000 FRA UN ANNO SENZA INTERESSI.

*Salvo approvazione di SAVA/m3. L'offerta non è cumulabile con altre eventualmente in corso.

Alfa Romeo

ECONOMICI

19 Vendita alloggi

ASSOCASA piazza Carlo Marchetti angolo corso Moncalieri soggiorno angolo cottura 3 camere bagno mansarda ascensore. Tel. 531 735

ATTICO zona Valentino libero panoramico salone 4 camere cucina ex bagni mansarda ascensore. Tel. 531 735

BARRIERA di Milano libero 3° piano 3 camere cucina bagno L. 25 milioni più mutuo. Tel 261.261 - 859.824

BRUNO via Varèse su 3 piani ristrutturato garage mq 850 terreno mutuo dilazione Ag Berardo Tel 819 3871

CASAPIEMONTE vendo alloggio zona Ambasciata prezzo affare Telefonare 011 537.770

CASAPIEMONTE vendo in Villastellone via centrale 200 mq anche permute Telefonare 011 537.770

CASA3TANDAR 540.344 vicino corso Francia prestigioso salone 3 camere 4 bagni 2 ingressi mq 260 ristrutt.

CASA3TANDAR 540 344 libero piazza Appiani/corso Sta. 2 camere bagno ampi terrazzi ristrutt. antichità

CASA3TANDAR 547 868 libero corso Sebastopoli ristrutturato ascensore ingresso soggiorno cucina bagno mansarda abitabile

CASASTANDAR 531.1756 libero prestigioso Molfetti piano Duplex con taglio arredato abitazione dilazione

CASCINE Via libero in recente palazzina salone 2 camere cucina servizi box mutuo 11 L. tel. 319.2302.

CASETTA Cirié salone 3 camere cucina bagni ripostiglio giardino mq 3000 mutuo. (TI tel 319.2302.

CASETTA S. Paolo 3 camere 2 bagni mansarda magazzino cantina cortile L. 140 milioni dilazionabili. Tel 748 2047.

CENTRO CASA 512.831 libero palazzina corso Tolmino una camera grande cucina ingresso bagno L. 87 milioni

CENTRO CASA 512.831 libero Pino Torinese recente soggiorno 3 camere cucina box/cantina box L. milioni.

CENTRO prestigiosi uffici e appartamenti liberi casa d'epoca signorile Alfieri Tel 555.339 - 850.7764

CENTRO prestigioso immobile libero mq 400 ristrutturato e ufficio sempre con contratto 15 vani high service Studio Oliveira vendo 500.000

COLLEGNO corso Francia impresa vende alloggi nuovi di soggiorno 2 camere cucina 2 servizi Tel 781.073.

COLOMBATTO & FURNARI libera causa Po signorile salone 3 camere cucina balconata bellissima vista Tel 837.149 - 839.5600.

CORSO Marconi prestigioso palazzo signorile alloggi disponibili piano ristrutturato uso ufficio abitazione. Tel. 655.334.

CORSO Montecucco 136 ingresso, 2 camere, cucina, bagno, terrazzo 44 mq. Tel. (PI 511.302.

CORSO Vercelli via Donizetti libero camera cucina servizi 3° piano no ascensore L. 36 milioni Tel. 389 706

CROCETTA alle pendici vicino palazzina epoca signorile alloggio panoramico su 2 piani vicino soggiorno camera cucina bagno. Privé 505 891

CROCETTA piano ristorante vista attigua ufficio o studio professionale mq 170 Tel. ore pasti al 882.737

C.S.I. 650 2888 libero in centro storico alloggio completamente rifatto di 4 vani e servizi minimo contratto permute

C.S.I. 650 2888 libero piazza Arbarello panoramico soggiorno 3 camere cucina servizi ristrutturato permute

ECCOCASA 504 286 Cit Turin vende 5° piano ingresso 2 camere cucina servizi (80 mq) L. 140 milioni.

EDILCASE tel. 540.154 vendo corso Vercelli al piano 9° ingresso camera soggiorno cucinino bagno terrazzo.

EDILCASE tel. 540.154 vende in Pianezza via Eritrea ingresso 2 camere living cucinino bagno cantina mq 70

EDILCASE tel. 540.154 vendo libera corso Principe Oddone alloggio ristrutturato di ingresso camera cucina bagno

ESTIA libero Cit Turin ottimo stabile ristrutturato metallo soggiorno living cucina bagno Tel. 512.012.

ESTIA libero largo Racconigi posti appendo salone 3 camere cucina balconi ottimo ristrutturato. Tel. 561.2566.

ESTIA libero Madonna campagna soggiorno 2 camere cucina servizi forno autonomo. Tel. 561.2566.

ESTIA libero Missiroli via Viglani panoramico salone 3 camere cucina balconi permute Tel 561.2566.

ESTIA libero piazza Bernini signorile salone 3 camere cucina 3 servizi parquets box servizio pregio. Tel. 512.012.

ESTIA libero Porro Strada via De Sanctis ristrutturato camera tinello cucinino bagno ottimo ristrutturato Tel. 512.012.

ESTIA libero primi Corso Galileo Ferraris piano alto soggiorno 2 camere cucina servizi. Tel. 561.2566

ESTIA libero S. Rita corso Orbassano ampie 2 camere tinello cucinino bagno ottimo ristrutturato. Tel. 512.012.

ESTIA libero S. Rita via Filadelfia soggiorno 2 camere cucina balconi panoramico box permute. Tel. 561.2566.

ESTIA vicino C. Belvedere epoca signorile salone 4 camere cucina servizi ristrutturato Tel. 512.012

EUROCASE vende libero via Fiuggi grande ingresso 3 camere cucina doppi servizi completamente ristrutturato. tel 748.095

EUROPIO 556.644 collina Belvedere villa nuova costruzione mq 290 3 piani oltre seminterrato mansarda e giardino.

EUROPIO 556.644 Crocetta signorile recente salone 3 camere cucinotta doppi servizi portineria doppi ascensori.

GRIMALDI A via Cavour libero signorile ristrutturato 1° piano adatto anche ufficio ingresso living salone grande cucina servizi. Tel. 505.917.

GRIMALDI zona Aurora libero piano alto camere tinello cucinino ingresso servizi L. 70 milioni Tel 505 817.

GSB vende libero piazza Pitagora recente 1 camera tinello cucinino ripostiglio bagno. Tel 472.302.

IBEB vende libero via Cigna signorile recente soggiorno 2 camere cucina bagno Tel 472.902.

IMMOBILIARE LA CASA 534.830 vende via Vanchiglia libera ristrutturata camera tinello disimpegno e bagno.

INIZIO FRAZIONAMENTO
piazza Cesare 56 casa nuova rate pari canoni con riscaldamento centralizzato 1/2 camere cucina bagno. Possibilità di abbinamenti. Fiala & Bertinetto 800 180 - 502.146

LA GINEVRA 447.5651 libero zona Repubblica camere cucina ingresso bagno riscaldamento centrale L. 53 milioni.

L.B.A. 748 390 vende in Venaria viale Roma bellissimo alloggio libero di 200 mq in casa indipendente.

LIBERO piazza Statuto via Servais 3 camere tinello cucina bagno terrazzo mq 100 panoramico Tel 473.0666.

LIBERO Cernaia ottimo stato living cucina, camera bagno terrazzo mq 100 panoramico Tel 473.0666.

LIBERO corso Principe Oddone luminoso 2 camere salotto angolo bagno terrazzo ascensore mutuo permute Tel. 537.110.

LIBERO corso Turati soggiorno tinello cucinino 2 camere bagno ripostiglio cantina L. 220 milioni Tel. 542.3857.

LIBERO giugno signorile corso Turati angolo via Gemona vende 3 camere cucina bagni. Tel. 547 478.

LIBERO via del Fortino (Borgo Vittoria) 2 camere cucinotta bagno spaccato primo piano mutuo Tel. 561 1116.

LIBERO via Passo Buole (Lingotto) soleggiata 2 camere cucina bagno ristrutturato ampio dilatarsi Tel. 537.110.

MINIALLOGGIO centro storico ristrutturato ampi spazi interni privato vende prezzo L. 10 milioni Tel 521.4780

MONCALIERI (Borgo San Pietro) occupato in palazzina 2 camere cucina servizi box I.T.I. tel. 319 2302.

MONCALIERI via Monviso(cc) libero camera tinello cucinino bagno terrazzo spaccato. Casamercato 669.1192

MONTICASE vendo Collegno prestigioso piano alto ingresso living cucinotta salone doppio 3 camere 2 bagni terrazzo 50 mq coperto box. Trattative riservate Tel 561 2141.

MICHELINO vendo casa 10 vani più camera cortile giardino L. 315 milioni eventuale permuta. Tel. 006 0286 ufficio.

MICHELINO vendo casa 8 vani 2 box giardino cortile cortile L. 375 milioni eventuale permuta Tel. 006.0286 ufficio.

MICHELINO vendo casa 8 vani 2 box camera cortile L. 175 milioni eventuale permuta. Tel. 006.0286 ore ufficio.

MIZZA (via Alassio) libero ristrutturato camera cucina bagno L. 15 milioni più mutuo Casamercato 679 535.

NONE casetta indipendente su 3 piani 4 vani servizi terreno mq 500 L. 60 milioni Benacasa Service Tel. 567.773.

PARCO DELLA PELLERINA
fronte vendiamo in palazzina con giardino liberi signorili da 90 a 110 mq con posti auto coperti. Tel 748.096.

PARELLA libero 2° piano 2 camere cucina bagno cantina L. 22 milioni più mutuo. Tel. 651.863 - 650.534.

(continua)

UN'OPERA DI GRANDE PRESTIGIO IN EDIZIONE ECONOMICA

in libreria i primi due volumi

STORIA E CIVILTÀ DEI GRECI si propone di offrire in una esposizione sistematica le fondamentali informazioni per l'acquisizione di un'aggiornata conoscenza di quei temi che fanno grande dell'antica Grecia un patrimonio inesauribile di idee e di civiltà.
Il curatore e direttore dell'opera, Ranuccio Bianchi Bandinelli, è considerato uno dei nomi più prestigiosi tra gli storici contemporanei.

Piano dell'opera

Origini e sviluppo della città
1. Il medioevo greco
2. L'arcaismo

La Grecia nell'età di Pericle
3. Storia, letteratura, filosofia
4. Le arti figurative

La crisi della polis
5. Storia, letteratura, filosofia
6. Arte, religione, musica

La società ellenistica
7. Quadro politico
8. Economia, diritto, religione

La cultura romana
9. Filosofia, scienza, letteratura
10. Le arti figurative

EDITORIALI

OSSOLA

ELETTRODOMESTICI - TV - VIDEO - HI-FI

SOLO QUI
Corso VERCELLI 92 - Telefono 279.819
Corso VERCELLI 94 - Telefono 287.021
CIRIE' - P.zza S. GIOVANNI - Tel. 920.02.43

NESSUNO E' AL DI SOPRA DI OGNI CRITICA, POCHI ARRIVANO A TANTO

INDESIT	- Lavatrice mod. w410 BI - 15 programmi kg 5	L.
IGNIS	- Lavatrice mod. AWL 407 - 14 programmi kg 5	L. 370.000
IGNIS	- Frigorifero mod. ARLO14 - doppia porta lt 250	L. 399.000
PHILCO	- Frigorifero mod. 320TA - doppia porta lt 330	L.
IGNIS	- Cucina mod. CGB 440 - 4 fuochi - sicurezza - forno	L. 230.000
	- Cucina mod. CZO10 - 4 fuochi - forno con girarrosto	L.

PRESTAGIONALE
CONDIZIONATORE TOSHIBA MOD. RAC 16 - L. 1.195.000

SELECO	- Tv Color mod. 2155464 stereo televideo	L. 930.000
PANASONIC	- Videoregistratore mod. NVD48 - digitale 4 testine	L. 1.390.000
PHILIPS	- Videoregistratore Explorer VHS-C 841	L. 2.050.000
PHILIPS	- Radioregistratore mod. D8037 - duplicatore	L. 150.000
GRUNDIG	- Radioregistratore mod. RR 1100 - duplicat. veloce	L. 120.000

OSSOLA CAMBIA IN MEGLIO SEMPRE PIU' GRANDI

ADESIVAMENTE SICURI

PREZZI IVA COMPRESA SALVO ERRORI TIPOGRAFICI

LA NOSTRA FORZA PREZZO GARANZIA E SERVIZIO

VISUAL

Alfa Romeo CONCESSIONARIA
AUTOTURATI
la nuova era dell'alfa
TORINO C.SO TURATI 63
TEL.3193993

LA SETTIMANA — LUNEDI' Consumatori Assicurazioni — MARTEDI' Grafologia Scacchi — MERCOLEDI' Salute Pensioni — GIOVEDI' Il tempo del weekend Lotto — VENERDI' Religioni Francobolli e monete — L'oroscopo della settimana

IL TEMPO IN ITALIA

SITUAZIONE. L'instabilità che ha caratterizzato il tempo in questi giorni sta per lasciare spazio alla variabilità che dovrebbe precedere un miglioramento. I barometri infatti segnalano un lento ma graduale rialzo della pressione. Sarà l'anticiclone delle Azzorre a quello russo ad avere il sopravvento? **TEMPO PREVISTO PER OGGI.** Su Piemonte, Liguria e Valle d'Aosta cielo sereno o poco nuvoloso. La nuvolosità potrà aumentare durante la giornata con nubi a carattere cumuliforme in alternanza a schiarite localmente anche ampie. Ancora possibili isolati acquazzoni nelle ore centrali. Zero termico a 1400 metri. Pressione barometrica a Torino di 1009 mb
TEMPERATURE. In diminuzione sia la massima che la minima
VENTI E MARI. Moderati con rinforzi da Nord-Nord Est su Mar Ligure e di Corsica con mari molto mossi.
TENDENZA PER DOMANI. Le schiarite tendono gradualmente ad aumentare e ad alternarsi su tutta la regione con cielo sereno o poco nuvoloso ad iniziare da Ovest verso Est. La temperatura sono ancora in diminuzione. I venti tendono a ruotare da Nord-Nord Est verso Ovest-Nord Ovest. Mari ancora molto mossi.

TEMPERATURA (ore 8) IN PIEMONTE, VALLE D'AOSTA E LIGURIA

Torino	11	Novara	7
Alessandria	7	Aosta	3
Asti	8	Genova	16
Cuneo	7	Savona	15
Vercelli	8	Imperia	15

MINIME E MASSIME DI IERI IN ITALIA...

Bolzano	3	17	Torino	7	12	Trieste	11	18
Verona	10	17	Milano	6	14	Bologna	7	17
Firenze	8	14	Pisa	8	15	Ancona	10	18
Perugia	6	14	Pescara	10	20	L'Aquila	3	12
Roma	6	16	Campobasso	8	14	Bari	12	20
Napoli	12	19	Potenza	6	11	S.M. Leuca	14	17
R. Calabria	13	19	Messina	12	18	Palermo	12	18
Catania	11	21	Alghero	9	15	Cagliari	9	17

...E ALL'ESTERO

Amsterdam	−2	10	nuvoloso	Lisbona	10	18	nuvoloso
Atene	11	25	nuvoloso	Londra	3	11	nuvoloso
Bangkok	26	36	sereno	Los Angeles	11	21	sereno
Berlino	3	7	pioggia	Madrid	4	16	sereno
Bruxelles	3	13	sereno	Montreal	0	14	sereno
Buenos Aires	14	27	sereno	Mosca	7	20	sereno
Copenaghen	6	9	sereno	New York	11	25	pioggia
Francoforte	0	9	nuvoloso	Parigi	11	15	sereno
Gerusalemme	9	14	sereno	Pechino	10	23	sereno
Ginevra	3	10	pioggia	Rio de Janeiro	17	32	sereno
Helsinki	3	12	pioggia	Varsavia	11	23	sereno
Il Cairo	16	32	sereno	Vienna	9	22	sereno

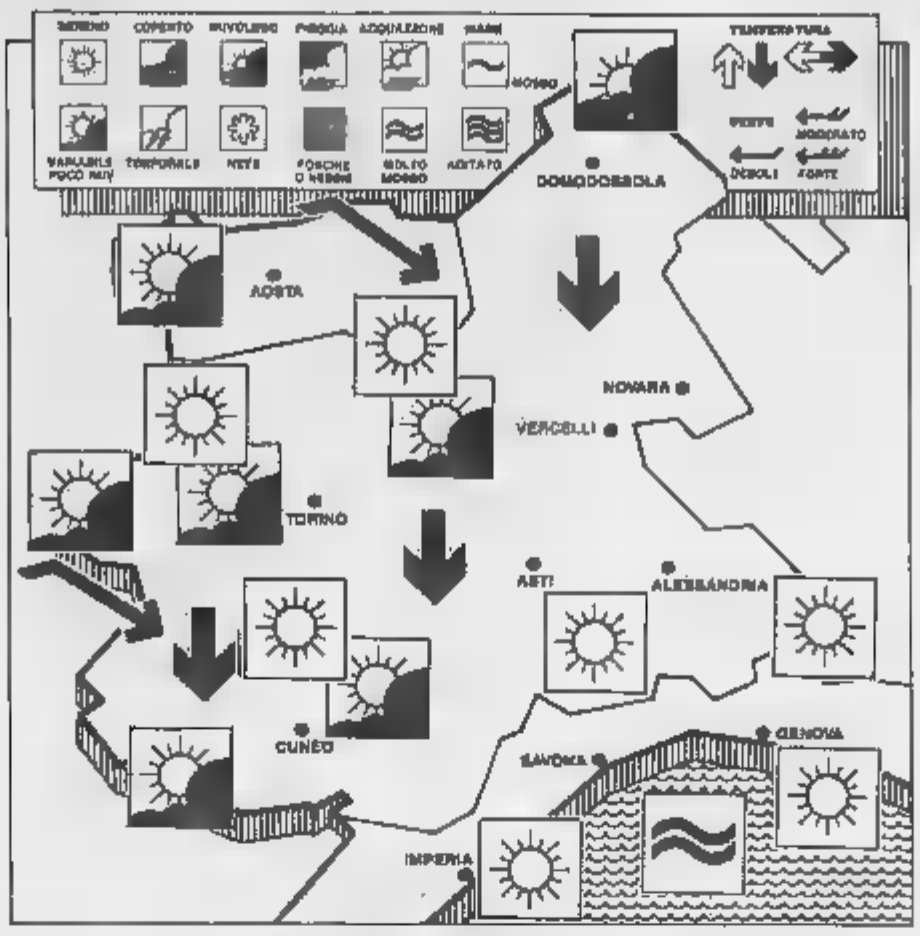

OROSCOPO DI DOMANI

a cura di Astrolga

ARIETE 21 marzo – 20 aprile

Accettate un invito e frequentate di buon grado le persone che potrebbero rivelarsi utili in un futuro molto vicino. Non innervositevi se in qualche momento vi sentite a disagio, cappiate dominare le vostre decisioni e le vostre scelte.

TORO 21 aprile – 21 maggio

Senso di insoddisfazione, al risveglio, che dura fino a mezzogiorno. Dopo di che, una sorpresa vi scuote e vi spinge verso nuove interessanti imprese, con amori contrapposti in primo piano e con garanzia di insuccesso immediato o con scadenza più lontana.

GEMELLI 22 maggio – 21 giugno

La telefonata di un amico porta notizie piacevoli e stimola idee lungimiranti, durante la prima parte della giornata. Poi, l'umore potrebbe cambiare un poco, ma anche una momentanea depressione non vieta alla fortuna di essere prodiga.

CANCRO 22 giugno – 22 luglio

Notte agitata e stato di ansia al risveglio, cui segue un mattino caratterizzato da pessimismo. L'affetto del partner contribuisce a riportare la serenità dopo mezzogiorno e le ore pomeridiane e serali saranno molto piacevoli e stimolanti.

LEONE 23 luglio – 22 agosto

Il lato sentimentale della vita comincia ad essere fonte di disinganni e i conseguenti dispiaceri di cuore rovinano il risveglio e le prime ore del mattino. Ma poi gli amici vi coinvolgeranno in una di quelle imprese sociali che gratificano il vostro orgoglio.

VERGINE 23 agosto – 22 settembre

La fortuna in amore, le imprese piacevoli in cui siete coinvolti e la garanzia di successi durevoli facilitano un felice risveglio, seguito da ore molto soddisfacenti. Ma nel pomeriggio esiste il rischio di una gaffe che crea malumori. Serata malinconica.

BILANCIA 23 settembre – 22 ottobre

Gratificante invito che arriva in mattinata e che bisogna accettare perché incontrerete la fortuna. Ma dovrete usare diplomazia, nelle prime ore del pomeriggio, per poter attuare il vostro programma senza complicare i rapporti con qualcuno.

SCORPIONE 23 ottobre – 22 novembre

Sogni angosciosi e risveglio caratterizzato dal desiderio di rompere un rapporto sentimentale che continua a deludere. Ma più tardi, accantonate la decisione perché coinvolti in avventure stimolanti e originali che vi permettono di dare il meglio di voi stessi.

SAGITTARIO 23 novembre – 21 dicembre

Evitate le relazioni cosiddette mondane che vi metteranno a disagio e frequentate soltanto gli amici fidati. Ma non tentate di coinvolgerli nei vostri stanci e non strozzatevi con entusiasmi che non condividono, se non volete litigare.

CAPRICORNO 22 dicembre – 20 gennaio

Non lasciate che un improvviso cambiamento di programma disturbi la vostra mania di agire sempre in maniera programmata. L'improvvisazione può essere gradevole, soprattutto quando si è innamorati e corrisposti come lo siete voi

ACQUARIO 21 gennaio – 18 febbraio

Gli impegni sociali, le novità gratificanti nel campo delle amicizie contribuiscono, ancora una volta, a peggiorare la situazione sentimentale, in crisi da un po' di tempo. Forse è arrivato il momento di scrivere la parola fine alla vostra storia d'amore.

PESCI 19 febbraio – 20 marzo

Sentimenti contrapposti in amore, ma probabili delusioni dagli amici e in campo sociale. Ma siccome sul primo gradino della scala dei valori avete messo la vostra storia con il partner, troverete la grinta necessaria per superare i disinganni di altro tipo.

L'OROSCOPO DELLA SETTIMANA

a cura di Olga Zorzi

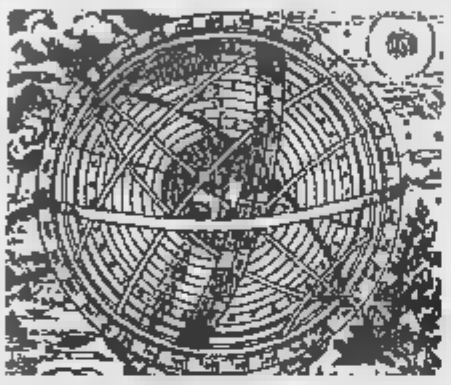

ARIETE Una piacevole routine viene disturbata da una sorpresa seccante che irrita l'Ariete di Marzo. Ciò non vieta ai nati il 20-30 dedicarsi con successo a nuovi interessi. La mancanza di realismo nuoce ai nati di Aprile, specialmente se nei primi giorni del mese.

TORO Fortune improvvise per il Toro Aprile, particolarmente grintoso. Successi a lungo termine, con esperienze stimolanti per il Toro di Maggio che vive una bella storia d'amore, soprattutto se nato tra il giorno 5 e il giorno 13 del mese.

GEMELLI Belle novità sul lavoro o in campo finanziario per i Gemelli di Maggio e colpi di autentica fortuna, nella professione come in amore, per i nati il 20 e il 30. Nessun ostacolo per i Gemelli di Giugno, che vivono come desiderano.

CANCRO Una seccatura irrita il Cancro di Giugno, la mancanza realismo mette nei guai i nati tra il 4 e il 6 Luglio. Un amore sereno e corrisposto regala sicurezza ai nati tra il 7 e il 13 Luglio. Per tutti gli altri, lenta miglioramento in meglio, in tutti i campi.

LEONE Settimana positiva per il Leone di Luglio o dei primi giorni Agosto che riesce ad emergere grazie ad appoggi importanti e a nuovi interessi. Disinganno sentimentale per i nati tra il 7 e il 15 Agosto che meditano una rottura di rapporti.

VERGINE Soltanto la volontà attiva e usata con tempismo risolve una seccatura della Vergine di Agosto. La mania di spaccare il capello in quattro vela il giudizio dei nati a cavallo Agosto e Settembre. Per tutti gli altri esperienze e fortuna nei sentimenti.

BILANCIA Una buona notizia rischia venire sfruttata Bilancia Settembre, piuttosto tempista e parecchio nervosa. Colpi di fortuna per i nati il 1° e il 2 Ottobre, ma situazioni nebulose e crisi di pessimismo per i nati tra il 4 e il 6.

SCORPIONE Improvvisate stimolanti per lo Scorpione di Ottobre, avventure eccezionali e successo durevole per i nati tra il 4 e il 6 Novembre che sfruttano positivamente le loro doti di magnetismo. La gelosia inclina gli amori dei nati tra il 7 e il 16.

SAGITTARIO Una seccatura, perdita di denari o di oggetti, rovina la settimana del Sagittario di Novembre. Un errore di giudizio suggerisce comportamenti sbagliati ai nati nei primi due giorni di Dicembre. Tutti gli altri devono imporsi cautela.

CAPRICORNO L'ordine mentale del Capricorno di Dicembre disturbato una improvvisa novità che richiede prontezza riflessi. Fortuna in tutti i campi per il Capricorno Gennaio che, se nato tra il 5 e il 13, vive una romantica storia d'amore.

ACQUARIO Successi nelle attività per l'Acquario Gennaio che riceve ottime notizie sfruttare e aspirazioni che realizzano per i nati il o il 30. Dispiaceri di cuore per l'Acquario di Febbraio, specialmente se nato tra il 5 e il 13.

PESCI Animazione fatta alti e bassi per i Pesci di Febbraio. Superficialità e pigrizia dannose per i nati a cavallo di Febbraio-Marzo. Belle esperienze per i Pesci di Marzo che, se nati tra il e il 13, molto campo sentimentale.

AMORE

I sensibili Pesci vivono storia veramente serena

Con Plutone trigono, Nettuno, Urano, Saturno e Venere in sestile, i Pesci vivono serena stagione per l'amore. Soltanto i nati alla fine di Febbraio o il 1° di Marzo rischiano, per colpa di Giove, di lasciarsi andare a qualche dannosa superficialità che potrebbe compromettere i rapporti o creare confusione sentimentale.

Ma per tutti gli altri, una storia davvero piacevole e priva di scosse appaga il bisogno di protezione affettiva. Storia che i Pesci sono in grado di alimentare sensibilità e fantasia, in quanto nel prevenire i desideri del partner o di annullarsi per lui (o per lei, ovviamente) e di ottenere cambio il massimo.

Venere, comunque sia, trova in Toro e non possiamo tralasciare la fortuna in amore che continua per questo Segno. Successi anche Vergine e per il Capricorno.

LAVORO

E Giove rafforza la fortuna sociale dei nati in Gemelli

Giove e Mercurio transitano entrambi in Gemelli e rafforzano fortuna professionale e sociale dei nati in Maggio, che non hanno bisogno del consueto funambolismo per continuare la serie di successi.

Interessanti esperienze nella di relazione anche per l'Acquario Gennaio che appaga il proprio desiderio di novità e di sensazioni.

Qualche novità potrebbe gratificare anche la Bilancia, ma i nati in Settembre sono troppo nervosi per apprezzarla, mentre i nati nei primi giorni di Ottobre vivono sotto influenze po' bulose pratiche che rendono inclini al pessimismo.

Concludiamo allora che la fortuna nelle attività e sul lavoro, campo delle amicizie e in quello sociale, riguarda in particolar modo Gemelli e Acquario, nati nella prima decade del rispettivo Segno.

LA LUNA DICE CHE...

Segni d'Aria e di Fuoco sensibilità ed intuito

Scorpione, dietro l'angolo c'è il successo

Se i pianeti lenti (Plutone, Nettuno, Urano) possono influenzare intere annate, se i pianeti semi-lenti (Saturno, Giove) fanno sentire i loro influssi nell'arco di un mese, se i pianeti veloci (Marte, Venere Mercurio) agiscono nell'arco di una settimana o poco più, la capricciosa velocissima luna fimila la sua suggestione a poche ore, ma può spingere gli uomini ad azioni... appunto lunatiche. Vediamo subito la sua collocazione nello Zodiaco, giorno per giorno e consideriamo le conseguenze.

SABATO 29 APRILE — La Luna transita in Acquario 10° a 23° e fa doti intellettuali di alcuni nati nei Segni d'Aria rendono stimolanti e vantaggiosi i rapporti con altri. Successi personali, dunque aiuti importanti, per l'Acquario nato tra il 1° e il 19 Febbraio, per i Gemelli nati tra il 1° e il 13 Giugno per la Bilancia nata tra il 2 e il 15 Ottobre. Mancanza veri contatti umani per il Leone nato tra il 2 e il 15 Agosto troppo sicuro di sé; mancanza di senso sociale per il Toro nato tra il 1° e il 13 Maggio che rumina immaginarie offese; malcontento e caccia fantasmi per lo Scorpione nato tra il 2 e il 15 Novembre che cavilla comportamento altrui.

DOMENICA 30 — La Luna transita da 23° in Acquario a 8° in Pesci e rende gratificante dal punto vista cerebrale mattinata dell'Acquario nato dopo il 14 Febbraio, dei Gemelli nati dopo il 14 Giugno e della Bilancia nata dopo Ottobre. Da giorno in poi le intuizioni dei nati nei primi otto giorni Segni d'Acqua vengono tradotte in pratica grinta vincente. Successi improvvisi capitano così ci, al Cancro e allo Scorpione. Disinganno sentimentale per il Leone nato dopo il 15 Agosto. Pomeriggio e sera con seccature nella routine per la Vergine nata di Agosto.

LUNEDI' 1° MAGGIO — La Luna transita Pesci da 8° a 23° e rende particolarmente ser la vita intima dei nati tra il 1° e il 13 Luglio. Una sicura intuizione facilita la fortuna per Scorpione nato tra il 1° e il 13 Novembre. La Vergine nata tra il 1° e il 15 Settembre una crisi di avarizia; i Gemelli nati tra il 29 Maggio e il 13 Giugno tendono a strafare; il Sagittario nato tra il 1° e il 15 Dicem si rende insopportabile.

MARTEDI' 2 — La Luna transita da 23° in Pesci a 7° in Ariete. Mattinata gratificante nella sfera privata, per i Pesci nati dopo il 13 Marzo, il Cancro nato dopo il 15 Luglio e lo Scorpione nato dopo il 15 Novembre. Dopo mezzogiorno felici associazioni di idee e agire risoluto e vincente per l'Ariete nato prima 27 Marzo, per il Leone nato prima Luglio e per il Sagittario nato prima del 29 Novembre. Un cambiamento improvviso di rotta disturba la Vergine nata dopo il 15 Settembre; l'irascibilità rende disarmonica la Bilancia nata prima del

MERCOLEDI' 3 — La Luna transita in Ariete 7° a e permette ad alcuni nati nei Segni Fuoco di gestire con la impulsiva. Entusiasmi misti, allora, per l'Ariete nato tra il 27 Marzo e il 13 Aprile, per il Leone nato il 29 Luglio e il 14 Agosto, per il Sagittario nato tra il 29 Novembre e il 14 Dicembre. La Bilancia nata tra il 29 Settembre e il 14 Ottobre si irrigidisce contro i suggerimenti della sensibilità; il Cancro nato il 28 Giugno e il 24 Luglio soffre nostalgie; il Capricorno nato tra Dicembre e il 12 Gennaio sente tradito.

GIOVEDI' 4 — La Luna transita 22° Ariete a 8° in Toro. Ancora stanci ben gestiti per l'Ariete nato dopo il 12 Aprile, per il Leone nato dopo il 14 Agosto e per il Sagittario nato dopo il 14 Dicembre. Vivacità e sicurezza facilitano la fortuna del Toro nato prima del 28 Aprile, della Vergine nata prima del 30 Agosto e del Capricorno nato prima del Dicembre. La permalosità toglie ogni monta alla Bilancia nata dopo il 15 Ottobre; i comportamenti possessivi incrinano i rapporti dello Scorpione nato prima del 30 Ottobre.

VENERDI' 5 — La Luna transita in Toro da 8° a 22°, si congiunge il e rende dinamica la giornata dei nati tra il 30 Aprile e il 12 Maggio. Nessun contrasto, ma idee geniali, per la Vergine tra il 30 Agosto e il 14 Settembre e per Capricorno nato tra il Dicembre e il 12 Gennaio. Sensibilità disorientata per lo Scorpione to tra il 30 Ottobre e il 14 Novembre, per il Leone nato tra il 30 Luglio e il 14 Agosto, per l'Acquario nato tra la fine di Gennaio e il 12 Febbraio.

LA RICETTA

a cura di Anna Bona

Soufflé al distillato di pere

Per 4 persone: 125 gr di latte, 35 gr di zucchero, 4 tuorli d'uovo, 1/2 stecca di vaniglia, albumi d'uovo, 2 cucchiai di distillato di pere, 1 cucchiaio di zucchero a velo, 15 gr di burro.

Portare ebollizione il latte con la mezza stecca di vaniglia. In una terrina mettere i tuorli d'uovo con gr. di zucchero e lavorare con una frusta finché il composto risulti bianco e spumoso, quindi versarvi il latte bollente, sempre lavorando con la frusta. Versare il tutto nella casseruola riportare sul fuoco a leggera ebollizione mescolando il cucchiaio di legno sin quando il composto aderirà al cucchiaio. Lasciare poi raffreddare. Imburrare stampo da soufflé di 15 cm di diametro, spolverarlo di zucchero facendolo bene aderire alla forma e riporlo frigorifero. Montare gli albumi d'uovo a ferma con il cucchiaio di zucchero a velo. Aggiungere il di di pere mescolando. Aggiungervi solo 1/4 degli albumi montati a neve e mescolare velocemente con la frusta. Poi incorporarvi i rimanenti girando però delicatamente dall'alto in basso. Versare nello stampo raffreddato in frigorifero e mettere a cuocere in forno caldo per 18 minuti. Sformare, capovolgere sul piatto di servizio guernito a piacere e servire immediatamente.

Squisito dessert al delizioso profumo di pera.

Grazie ad Antonella del Caval d'Brons per la raffinata ricetta.

Vi invitiamo a collaborare inviandoci le ricette vostre. Indirizzare a Stampasera, «Ricetta del giorno», via Marenco 32 (Torino). Anna Bona le selezionerà con i presidenti delle associazioni cuochi, Marco Zanini, Armando Zanelli, Bruno Libralon, Luigi Caputo, Carlo Bagatin e Mario Albano. Le migliori ricette verranno pubblicate su Stampasera e trasmesse su Quarta Rete Tv (canali 28/67) alle 12 con replica alle 15.

UNO

Il mago Liocorno che conosce a memoria la guida del telefono

Torino è la capitale della magia. Lo sanno tutti. Chi di noi, passeggiando per il centro non ha mai pensato ad un amico lontano incontrandolo poi improvvisamente? E chi nei pressi di piazza San Carlo non si è mai imbattuto in un morto vivente che chiedeva l'ora ai passanti? Noi mai, per fortuna, e stiamo benissimo così. Se qualcuno l'avesse visto, può telefonare ai giornali concorrenti, oppure farsi ricoverare, a sua scelta. Un recente censimento assicura che a Torino vivono almeno tre milioni di maghi. La cosa, in una città che conta meno di due milioni di abitanti, (cintura compresa), è da considerarsi eccezionale e indirettamente dimostra che la nostra è proprio una città magica.

Un celeberrimo medium, di cui non è lecito fare il nome, divideva i torinesi in due categorie: i «maghi» e i «babbei creduloni». Ogni volta che ne parlava si torceva dalle risate, ma spiegava che questo avveniva perché era posseduto dal suo spirito guida, quello di un tranviere morto nel 1618, che lo costringeva comunque a pagare un salato biglietto ogni volta. Anche Indro Montanelli, il decano dei giornalisti italiani, che in questi giorni ha compiuto 81 anni, una volta venne a Torino, incontrò un mago e si mostrò scettico nei suoi confronti giungendo a chiamarlo «pezzo di asino». Testimoni assicurano che Montanelli da quel giorno non potè più uscire di casa senza allacciarsi personalmente entrambe le scarpe. La sola volta che provò a uscire con le scarpe slacciate inciampò e cadde, ma per fortuna atterrò su un tappeto morbido perché di fattura di un mago buono.

E non conosce il mago Liocorno? Parla con gente col cuore in mano, e per questo ha i polsini insanguinati. E' capace di predire con esattezza quante pagine fitte l'elenco telefonico, e perfino di citare (a memoria), centinaia di numeri a cassetto.

ste. pet.

Come eravamo. Un lontano 1° maggio del 1951 con pedoni e biciclette nella piazzetta Reale (Publifoto)

NUMERI UTILI

EMERGENZE

Polizia	113
Carabinieri	112
Vigili del fuoco	115
Guardia medica	3447
Vigili urbani	28091
Polizia stradale	541630
Guasti gas Aziga	582324
Guasti luce Aem	7413131
Enel	5775
Guasti acqua	2054859
Soccorso Stradale	116
Telefono amico	5613121

Ambulanze

Soccorso urgente	5747
Croce Rossa	517751
Croce Verde	549000

Ospedali

Amedeo di Savoia, malattie infettive, corso Svizzera 164 — 752621
CTO, via Zuretti 29 — 69331
Dermatologico S. Lazzaro, via Cherasco 23 — 6987141
R. Margh., inf., p. Polonia 94 —
Mellinetto, corso Lec... 738/30 —
M. Adelaide, p. Cherasco 87 — 29131
M. Vittoria, c. Tassoni 35 — 5541
Martini, v. Tofone 71 — 709333
Maurizio, l. Turati 62 — 50091
N. A. Martini, p. Don Sempre 2 — 2288
Oftalmico, v. Juvara 19 — 812366
Sant'Anna, ostetrico ginecologica, corso Spezia 60 — 53981
Centro Antiveleni, corso Unione 14 — 637637

Farmacie domani 8/12,30

Bilocco, c.so Peschiera 146/C
Comunale n. 14, via Pietro Bucci
Comunale n. 29, via Giachino 53
Comunale n. 37, c.so Agnelli
Cooperativa n. 8, c.so Svizzera 42
Mercato, c.so Giulio 214
Della Mole, c.so S. Maurizio 35
Marchesiani, via Bologna 93
Ordine Mauriziano,
Penn. via Del Carro 62
Pescarmona, via Nizza 55
Pironello, c.so Moncalieri 257
Polichimici, c.so Sempione 112
Rolando, c.so V. Emanuele 66
San Benedetto, via Bartolomeo 114
San Vincenzo, c.so F. Turati 74
Santa Silvia, corso Sebastopoli 550
Notturne ore 19,30-8
C. Vittorio Emanuele 66 538.971
S. Massaua 1 703.308
V. Nizza 53 669.9255

Infermieri a domicilio

Aaida, v. Giolitti 40 — 540469
Aldini, v. Secchi —
Art, v. Statuto 36 — 2204233
Asido, v. Cumiana 55 — 331301
Assistenza, v. Pe... VII 168 —

Associazioni assistenza

Alcolisti anonimi — 326 890
Amnesty International, via Valgioie 10 — 7412703
Gruppo Abele, v. Giolitti 21 — 8396442
Telefono Azzurro, prevenzione abuso infanzia — 0512223535
Aido, v. P. Tommaso 29 — 856095
Prevenzione Aids, dalle 13 alle 17 — 1678 - 61061
Interagay —

PER LA CASA 24 ore

Idraulici

Abbà, tel. 372.226. Abaldi, [illegible] Abba, 380.650; Alpiaki 707.2351, Agostino, 707.2614, Albano, 707.2740, Arsenio 707.0770, Arma, 339.3589, [illegible] Arnaldi, 337.920, Barbero, 706 [illegible], Bolmo 335.2746, Bosco, [illegible] Dora 335.0258, Greco, 337.891; Lesta, 731.067; Marinelli, 271.943; Rivella, 377.687

Elettricisti

A&D, v. Nizza 9, [illegible]
Ada, c. Orbassano 167 — 322.415
Becchia, v. Sarpi 154 — 390.[illegible]
Bronzo, v. Cibrario 30, 220.4200 e c. Agnelli 148 — 757.058
Ciel, str. Lanzo 98 — 220.4264
Viana, v. Tiboria 5 — 879.745

ANIMALI

Enpa, v. S. F. de Paola 30 — 540035
Lipu, v. Bari 21 — 487051
Wwf, v. Livorno 16/a — 456434

Pronto soccorso

notturno e festivi
Dr. Bachis, v. Varallo 174 — 733842. Dr. Benetti, c. Agnelli 101 396380. Dr. Biglia, s. Peschiera 145/c 338126. Centro Europa, v. Cimarosa 84a 3097500. Dr. Donadio - Ratazzi, v. Bellone 61/b 6503033; Dr. Fina, tel 568241 cod. 1415. Dr. Ghione, tel. 568241 cod. 1200; Dr. Garigliо - Panichi, v. Gioberti 37 585373, Dr. Giordano, v. Circ.ne della Stella 103 2082734; Dr. Gozzelino, v. S. Giusa 21 [illegible]; Dr. Lezo, v. Boucheron 15/b 548100 [illegible]ro Vetrinario, largo Don Colletti 147, tel. 658267

PER VIAGGIARE

Autosoccorso

Aci — 116
Autosoccorso 24.000, officina aperta 24 ore su 24 — 200.000
Europa Assistance 530835 - 512760

Autorimesse domani

Autorimessa Fiat:
Dambra, Quadrifoglio autosilo Settimo — 800.1588
Gallaverda v. Sanno 7 — 215.691
Gombera, v. Grassi 9 — 322.585
Sardella v. Perrone 2 Nichelino — 628.611
Sartori, str. Genova 78 Moncalieri — 647.0612
Autorizzato Lancia:
Morando, str. Settimo 18 — 273.3012
Motorauto, v. Bruno 2 — 749.8828
Thema, v. Tripoli 104 — 307.323
Cambra, vedi automobile Fiat

Autonoleggi

Avis — 501107
Europcar — 8305625
Hertz — 8508844
Maggiore — 6503013

Taxi urgente

Radio taxi — 5748
Central taxi — 5734
Pronto taxi — 5737
Radio taxi — 5730

Viabilità autostrade

Torino - Alessandria - Piacenza — [illegible]
Torino - Ivrea - Aosta — 0125/739555
Torino - Milano — 8010789
Torino - Savona — 8713162
Autostrade — 3520552

Autolinee

Torino - Aeroporto Caselle, C. Inghilterra 3 ang. c. V. Emanuele — 301818 5,45, 6,15, 6,45, 7,15, 7,45; 8,15; p. 9,45; 10,30, 11,15, 12; 12,45, 13,30, 14,15, 15, 15,45, 16,30, 17, 17,30, 18; 19; 19,30, 20, 20,30; 21; 21,30, 22; 22,30. Arrivo a Caselle aeroporto dopo 35 minuti circa
Torino - Milano, p. C. Inghilterra, a p. Castello — 442525
Partenze: 6 solo feriali, 7, 8; [illegible] 10,30; 12, 13; 14,30; 16, 17, 18; 19; 20; 21; festivi, a Milano dopo 2 ore
Torino - Alessio - Diano - Sanremo, C. Inghilterra p. 7,20, a. Alassio 11,20; Diano 11,42; Sanremo 12,20
Torino - Aosta - Courmayeur - Chamonix, C. Inghilterra, p. 6,30; 7,30; 8,30*; 11,15*; 13,30; 14,30*; 16,30; 17,30 Feriale. Asterisco Chamonix.
Torino - Bari, P. c. Inghilterra ore 6, a. Bari ore 18,45 escluso domenica. P. 20, a. 7,45 solo domenica — 5211487

Autolinee per chi scia

Sestriere — 301818, c. Inghilterra 3
Torino - Chamonix - Ginevra, P. Nuvoli mercoledì venerdì domenica ore 15; a ore 19.30 Martedì giovedì sabato domenica p. ore 7,30; a. ore 12.
Torino - Aosta - Pila, P. 7,30; a. 9,15.
Torino - Cervinia, P. 8,30; a. 8,45.
Torino - Champoluc, P. 8,00; a. 11,45
Torino - Gressoney, P. 7; a. 9,40.
[illegible] - Sestriere, P. 7,30; a. 10,10

Treni

Stazione P. Nuova — 517551
Stazione P. Susa — 538512
Torino - Roma: p. 6,10 a 13,35; 6,20-16,05; 8,30-15,30; 12,20-20,35; 14,30-22,40; 16,10-23,20, 22,42-7,10; 23,00-6,45
Torino - Milano: p. 4,53; 5,53; 7,10; 7,53; 8,10; 11,10; 11,53; p. 13,00 a. 14,15; 13,10; 13,53; 16,10; 15,53; 17,10; 17,53; 19,10; 19,53; 21,40; 21,53; 22,35

Aerei

Aeroporto Città di Torino, informazioni — 5778431 - 5778432
biglietteria — 5778371
Torino - Roma: p. 7,05 - a. 8,10; 7,30 - 8,35; 8,55 - 10; 10,55 - 12; 14,30 - 15,35; 15,35 - 16,40; 18,35 - 19,40 (Escl. sabato e domenica); 20,20 - 21,25
Torino - Napoli: 18,55 - 20,15.
Torino - Palermo: 11,20 - 14,10.
Torino - Catania: 18,55 - 21,50.
Torino - Cagliari: 19,20 - 19,35.
Torino - Alghero: 7 - 8,35; 18,20 - 19,55 solo sabato e domenica.
Torino - Pisa: 11,20 - 12,10.
Torino - Francoforte: 7,10 - 8,35 no domenica. 18,30 - 19,50 no sabato.
Torino - Londra: 7,55 - 9,45 escluso lunedì e sabato; 8,25 - 10,15 e 17,35 - 19,35 - 19,25 escluso domenica.
Torino - Parigi: 11,40 - 13,35; 18,55 - 20,10 escluso sabato

A DOMICILIO

Ricevimenti e cene

Bar Borsa, v. Giolitti 19/g — 510512
Berardi, p. Castello 29 — 545993
Caffè L. Costa, p. S. Carlo 150 — 515017
Caffetteria Dezzutto, v. Duchessa Jolanda 23/b — 447429
Confetteria Stella, p. S. Carlo 191 — 547920
Driver à Moto, v. XX Settembre 11 — 515174
Il Segreto, v. Torino 3 —

Ristoranti

La Forchetta Alata, c. Duca Abruzzi 74 dopl. domenica — 592222
La Squola, c. G. Cesare 83 — 661438
Pronto Pizza. — 7714434

Robivecchia

Servizio gratuito AMIAT per la raccolta di materiale ingombrante (frigoriferi, mobili, ecc.): To-Nord telefono 2614355; To-Sud telefono 2195473

Film

Top video, v. Saorgio 25 — 2183[illegible]

Videoreporter, c. Torino — 719658
Videostar, v. Mad. Rose 17/a — 3192445
[illegible]g, c. Peschiera 161 — 321875

Baby sitter

Pronto baby, p. Statuto 26 — 473151
Baby sitter, v. Cumiana 55 — 331301

CULTO

S. Messe

Duomo, v. XX Settembre 87 — 5061540: fer. 7,30; 8; 18 Fest. 9; 11, 10,30; 17,30; 18
Consolata, p. Consolata 548235: fer. 6,30; 7, 7,30; 12, 18,15; 19. Fest. 6; 7; 8, 9; 10, 11, 12; 18,15; 19.
Maria Ausiliatrice, v. M. Ausiliatrice 32 — 3212365: fer. 6,30; 7,30; 8,30; 9,30; 10,30; 17,30; 18; [illegible]. Fest. 6; 9, 10; 11; 12; 17,30; 18,30
Gran Madre, p. G. Madre 4 — 877696 fer. 8; 9; 18,30; sab. ore 18. Fest. 8; 9, 10; 11; 18; 21
M. Cappuccini, v. Giardino 26, 3212365: fer. 18 escl. sab. fest. 11; 17,

Altri

Chiesa Evangelica Valdese, c. Vittorio 23, 669.2638: dom. ore 10,30 Comunità Israelitica, v. S. Pio V 12, 669.2367: sab. ore 9. Chiesa Evangelica Battista, v. Bertola 63, 537.282: dom. ore 10 Testimoni di Geova, v. Sansovino 240, 738.1234: giov. ore 19,30 e dom. ore 15 - p. Carducci 130, 668.876: mar. ore 19, ven. ore 19,30, dom. ore 18 Centro Cristiano Evangelico, v. Calandra 23, 627.0576: dom. ore 16,30 Centro Islamico, c. S. Marino 2, ven. ore 10,45

SERVIZI

Posta e pacchi speedy

Delandini, v. S. Teresa 10/f — 55401
Jet service, v. Ascoli 2 — 4731121
Moto-jet, v. Legnano 2 — 5611910
Moto-taxi, v. Bologna 220/66 — 2602
Moto-A.A.C., v. Susa 18 — 707078
Pony Express, v. S. Fr. da Paola 15/17 — 6811
R.A.M., v. Pigafetta 32/a —
Tx Express, v. Magenta 31 —

Uffici postali

aperti nel pomeriggio 8.15-19,30:
V. Alfieri 10 — 5812177
V. Villarbasse 39 — 2368485
V. Avogadro 8 — 540247
V. Chiopa 137 — 8990208
V. Bruno 1 — 4470828
V. Foglizzo 28 — 231035
V. Monterosa —
V. [illegible] 113 —

C. Agnelli 120, CRT; v. Asinari di Bernezzo, S. Paolo; c. Belgio 66/b, CRT; c. Bramante 64/a, S. Paolo, s. Brescia 30/d, CRT; v. Cibrario 36, CRT; p. Carducci 161/a, BNL; c. Casale 84, S. Paolo; c. De Gasperi 14, S. Paolo; c. Francia 161/h, Comi; c. Francia 204, CRT, c. Francia 335/a, c. Regina 249, CRT, BNL; v. G. Bruno 181, S. Paolo; c. G. Cesare 29, NBA; c. G. Cesare 209/c, Comit; v. Gottardo 273, S. Paolo; p. M. Cristina 7, CRT, v. M. Cristina 66, S. Pop. Novara, p. Massaua 5, S. Paolo; v. Monginevro 239, S. Paolo, p. Nizza 75, S. Paolo; v. Nizza 56, Cred. Ital.; v. Nizza 148, CRT, v. Nizza 360, CRT; c. Orbassano 124, S. Paolo; c. Orbassano 164, Comit; c. Orbassano 242, S. Subalpina; c. Orbassano 260/a, S. Paolo, c. Pescarolo 101, S. Paolo; c. Peschiera 182, S. Paolo; c. Pescriera 182/a, S. Rome, c. Peschiera 237/a, S. Subalpina, v. Pisani 2, S. Paolo; v. Po 38, S. Roma; c. Re Umberto 51, S. Paolo; c. Re Umberto 64, Comit, p. Rebaudengo 9, S. Paolo; p. Repubblica 7, S. Paolo, p. Sabotino 55, CRT; c. S. Maurizio 35, S. Paolo; p. Statuto 4, CRT; v. Stradella 34, S. Paolo; c. Svizzera 48, S. Paolo, c. Svizzera 185, BNL; c. Toscana 135, S. Paolo; c. Traiano 140, Comit; c. Trapani 71/a, IBI; c. Turati 19, S. Paolo; c. Unione Sovietica 409, S. Paolo; v. Valprighia 27, S. Pop. Novara, c. Vercelli 169, S. Pop. Milano; v. Bigliani 165/1, S. Paolo; p. Villari 9, CRT; c. Vinzaglio 27, S. Sicilia; c. Volano 110, S. Paolo; c. Vittorio 187, S. d'Armenia.
Se il subarno il Bancomat: tel. 167823088
Bancomat Torino-Centro
V. Bogino 31, BNA, p. Castello 139, S. Sicilia; v. Cernaia 7, S. Anonima di Credito; v. Garibaldi 13, S. di Sicilia; v. Garibaldi 14, CRT; c. Matteotti 6, S. Pop. Milano; Stazione F.S. P. Nuova, S. Naz. Comunicazioni, v. Roma 234, CRT; v. Roma 282, IBI; v. Roma 378, Comit; p. S. Carlo 256, S. Paolo; p. S. Carlo 216, Monte Paschi Siena; v. S. F. d'Assisi 10, S. Paolo; v. S. Teresa 9, Comit; v. S. Teresa 26, S. [illegible], v. [illegible] Settembre 3, S. Paolo; v. XX Settembre 31, CRT; v. XX Settembre 40, BNL; v. Viotti 4, Cassa Risp. Prov. Lombarde, c. Vittorio 21, Banco d'America e d'Italia.

Piscine comunali

Colletta, v. Regazzoni 5/7, tel. 205.0005; Galdano, v. Modigliani 25, 308.6367. Olimpica (Stadio Comunale), c. Sebastopoli 113, 329.9606; Parvi, v. Tiziano 39, 635.262; Pellerina (Parco Certosa), c. Appio Claudio 108, 744.036; Sempione, v. Gottardo 10, 266.5246; Sospello, v. Sospello 115, 257.922; Stadio C., c. G. Ferraris 294, 351.571; Trecate, v. Vasile 31, 721.922

DI NOTTE

Benzinai

[illegible] Giulio Cesare 222, c.

Piscine comunali

Cottolengo, v. Cottolengo 14, 859.0606; Galdano, v. Modigliani 25, 308.6367. Olimpica (Stadio Comunale), c. Sebastopoli 113, 329.9606; Parvi, v. Tiziano 39, 635.262; Pellerina (Parco Certosa), c. Appio Claudio 108, 744.036; Sempione, v. Gottardo 10, 266.5246; Sospello, v. Sospello 115, 257.922; Stadio C., c. G. Ferraris 294, 351.571; Trecate, v. Vasile 31, 721.922

Edicole

P.zza C. Felice di fronte Hotel Ligure (fino alle 1)
V. Nizza 1
C. Vittorio E. II ang. v. Lagrange.
C. Vittorio E. II ang. p.zza Carlo Felice
P.zza Bimbo 15

Tabaccherie

Bar Jolly, p. Rivoli 11 (fino alle 24); Bar Calvo, c. Belgio 4/g (fino alle 24); Via Filadelfia 97 (fino alle 24); Piazza Sabotino 8/d (fino alle 22,30); Abio Stazione Porta Nuova (fino alle ore 22); Via Rochetta 23, stazione (fino alle 23).

Edicole

P.zza C. Felice di fronte Hotel Ligure (fino alle 1)
V. Nizza 1
C. Vittorio E. II ang. v. Lagrange.
C. Vittorio E. II ang. p.zza Carlo Felice
P.zza Bimbo 15
C. Casale 292, IP
C. Vittorio 123, Esso.
P.zza S. G. da Cerreto ang. v. Filadelfia, Agip.
C. G. Cesare 274, GS

Tabaccherie

Bar Jolly, p. Rivoli 11 (fino alle 24); Bar Calvo, c. Belgio 4/g (fino alle 24); Via Filadelfia 97 (fino alle 24); Piazza Sabotino 8/d (fino alle 22,30); Abio Stazione Porta Nuova (fino alle ore 22); Via Rochetta 23, stazione (fino alle 23).

DIVERTIRSI

Sale da ballo

Artistica, Frejus 27, — 447.7171
Artocchino, S. Secondo 57, — 597.137
Woodstock, Moncalieri 145, — 683.666
Casanova, Volta 4, — 543.713
Tango, Avet 2, — 481.745
Club 84, M. d'Azeglio 9, — 660.9560
Du Parc, Regina 104, — 321.5375
Eden, Raimondo 10, — 668 0021
Garden, Via Salice 4, — 655 650
Isolabella, Donizetti 6; — 660 3954
La Lucciola, Taranto 209, — 200 097
Napoleon, S. Massimo 14, — 839.775
Le Roi, Stradella 8, — 279.952
Lido Club, Moncalieri 422, — 661.0940
Maxxima, Massaua 9, — 793 703
Principe, Principi d'Acaja 45, — 745.945
Patio, Moncalieri 345/14, — 696.5063
Portino, Capua 47, — 483.410

Discoteche

Bagatella, Cavaglià 2, — 881.1158
Via Ea Rosa, Berthollet 6, — 669.0980
Bolitta, Sacchi 34, — 547.530
Charleston, Cavalcanti 5, — 895.795
Charming, P. Ciotola 68, — 484 118
Club Prima Donna, Peschiera 171, — 232.167
Club «Y», Vinzaglio 9, — 511.735
Doc Club, Pomi 12, — 599.0456
Energreen, Saccarelli, — 541 026
Heaven, Maddalena 172, — 661.0377
Hypnos, Corelli 1, — [illegible]7
Jumping Jack, Moncalieri 82, — 321.001
La Prima, Carmagnola 11, — 535 352
Marylin, via San Rocco 12, Orbassano, — 9012578
Macrillo, Volta 8, — 545.458
Metrò Cabaret, Gioberti 33, — 540 641
OK Club, Guala 147, — 816 189
Mon Reve, Fabriani 71, — 740.818
New York, Genova 288, — 605 0617
Piazza Grande, S. Donato 3, — 497 068
Pick-Up, Borgo 8, — 447.2204
Puntogiovista, Moncalieri 5, — 630.287
Regina, Venaria 137, — 857.462
Rendez-Vous, Maddalena, — 661 0900
Rita Club, via S. Massimo 1 — 812 2434
Studio 2, Nizza 32, — 650.9431
Summertime, Virginio 1, — 534.773
Templari, S. Chiara 48, — 436 449
The Big Club, Brescia 26, — 650 463
Top, La Chiusa 13, — 471 025
Tuxedo, Bellezia 8, — 858.090
Venigila, v. Sabaudia 29, — 661.1288
Vogue, Andrea Doria 9, — 553 771

Night

Bar Chalmas, T. Rossi 3, — 642.318
Columbia, Goito 5/bis, — 669.9145
La Perrogiari, Goito 1/b, — 650.5641
My Club, M. Cristina 68, — 669.9508
Odeon, Pomba 7, — 548.033
Teatriva, Rodari 14/C, — 882 809

MOSTRE

Il piacere di un quadro da Aime a Billetto da Agosti a Bertello

Di grande interesse il panorama delle mostre, a Torino e fuori, in questo periodo, con un fitto calendario di opportunità. Alla galleria Zelig di Avigliana, piazza Conte Rosso 31, è aperta fino al 14 maggio la rassegna «Il [illegible] quadro» con pregevoli pezzi di Aimo, Billetto, Poverino e Albano. Franco Fanelli presenta invece al Chiostro [illegible] Juvarra, via Maria Vittoria 5, la pittura informale di Pierluigi [illegible] e quella romantica di Alessandro Pagliero. Alla Free Art infine, in via Del Mille 42 «Warhol, Ladies and gentlemen», omaggio all'artista americano. [illegible] solo fino a domani.

(a.mi.)

Omaggio a Andy Warhol alla galleria Free Art, in via Del Mille 42

GALLERIE

ARTE CLUB (via della Rocca 39, tel. 836.331): Guido Bertello.
ARTE 121 (Nizza, 121) L. Almone, V. Avonos, F.C. Baudus, M. Bianchi, V. Bussolino, G. Buscaglione, M. Calderini, M. D'Azeglio, N. Cannoci, V. Casalen, L. Delsaru, B. Follini, E. Garuba, E. Gaja, G. Guarlotti, F. Lojacono, A. Lupo, C. Maggi, L. Oneti, C. Terzolo, H. Marcò, F. Paolone, G. Cassirossa, F. Palih, C. Piromalo, C. Pittura, A. Priarolo, E. Reicand, A. Rossi, B. Rova, G. Sobrio, Paolo Salvaia, F. [illegible]lan, A. Vezzi, G. Viotti, V. Zolla
AVERSA (v. Carlo Alberto 24, tel. 532.662). [illegible]
[illegible] (via [illegible] Milla, [illegible] tel. 836.8606): Andy Warhol - Ladies and Gentlemen.
GALLERIA LA ROCCA (via M. Vittoria ang. via della Rocca): la nostra preparazione e migliaia di immagini incominciate sono a vostra disposizione. Materassi, grafica e dipinti anche in grandi formati
GALLERIE PRINCIPE EUGENIO-ARTE E ANTIQUARIATO: 24 antiquari in un palazzo. Via Cavour 17, tel. 514.206. Orario: lunedì-venerdì 15,30-19,30; sabato 10-12,30; 15,30-19,30.
NOVARA ARTE (v. M. Vittoria 5): E. Omaso, in catalogo L. Caburi.
IL QUADRATO Chierti S. Sepolcro di, incisioni e tecniche miste.
LA CONCHIGLIA: Francesco Mannisy, acquerelli. Or. 15-19.
LA MAGGIOLINA Alessandria: Vittorio Negro, dal 15 al 30 aprile.
MARCO POLO ART GALLERY (Marco Polo 29, tel. 506 697): Maestri del '900
MARION DUTEURTRE GALLERY (piazza Carignano 2, Torino, tel. 538.349): Pastelli di Giovanni Spanzotta. Orario: dal martedì al sabato ore 15,30-19,30
NOVARA ARTE (v. M. Vittoria 5): E. Omaso, in catalogo L. Caburi.
IL QUADRATO Chierti S. Sepolcro di, incisioni e tecniche miste.
MUSEO D'ARTE CONTEMPORANEA - CASTELLO DI RIVOLI: Mostra James Lee Byars, «The Palace of Gold Luck», fino all'11 giugno 1989. Mostra «Piano Nobile» fino al 30 settembre 1989. Collezione permanente. Aperto da martedì a domenica ore 10-18. Lunedì chiuso. Ingresso L. 6000, ridotto L. 3000. Per informazioni tel. 956.7547.
STAMPERIA BORGO PO (G. Madre 14) Gina Gonzo: Avventi.

ASSOCIAZIONE PIEMONTESE GALLERIE ARTE MODERNA

ACCADEMIA: Mario Fiorita.
BERMAN: Paoli: Pz. Ieochi.
CAVOUR - Moncalieri: R. D. Rivara.
DAVICO: Giovanna Mazziotta.
FOGLIATO: '900 Piemontese.
GALLERIA SUSSUTTI (v. Juvara, 18): Enrico Paolucci
LA BUSSY A (via Po 8): Collettiva anni 60/70.
LA GIOSTRA - Asti: Erizo Scales.
LE IMMAGINI: Giovanni Gromo
NARCISO (p. Carlo Felice 10): «Una scultura, un disegno, una grafica».
PIRRA FIN-ART LEASING (corso Vittorio 52, tel. 543.363): mostra personale di Alessandrini.
PIRRA CERAMICHE: Alberto Pazzi - Luce e colore
TUTTAGRAFICA: Lu pers. G. Marchisio.

MUSEI

ARMERIA REALE: mercoledì, venerdì e sabato 8-14, martedì e giovedì 14,30-17. Domenica e lunedì chiusura.
BASILICA DI SUPERGA E TOMBE DI CASA SAVOIA: Orario 10-12,30, 15-17; venerdì chiuso.
GALLERIA [illegible] (via Accademia delle Scienze 6): Orario: martedì, giovedì, sabato e domenica [illegible] 19; mercoledì e venerdì 14,30-18,30; lunedì: chiusura per riposo settimanale
MOLE ANTONELLIANA: Carlo Mollino 1905-1973, a sposa-30 luglio 1989. Orario 9-19 feriali; 10-19, 14-19 festivi. Lunedì chiuso.
MUSEO DELL'AUTOMOBILE (corso Unità d'Italia 40). Orario tutti i giorni compresi i festivi (Chiuso lunedì 9-12,30 e 15-19. Sala Mostre Temporanee: **Storia dell'automobile nelle immagini del fotografo Negri.** Due mondi a confronto in quasi un secolo di storia attraverso più di cento esempi da originali d'epoca di uno degli archivi più importanti d'Europa. Fino al 2 maggio. Stesso orario del museo (aperta anche lunedì 24 aprile)
MUSEO D'ARTE ANTICA E PALAZZO MADAMA (piazza Castello): chiuso a tempo indeterminato per ristrutturazione. Una significativa selezione dell'antica pittura piemontese è esposta nella Galleria Sabauda
MUSEO D'ARTE E D'AMMOBILIAMENTO (Palazzina Stupinigi). 10-12,30, 15-17, lunedì e venerdì chiuso.
MUSEO NAZIONALE DELL'ARMA DI CAVALLERIA (viale Cesare Codi 5, Pinerolo): orario: feriali 9-11,15, 15-17,15, festivi 9-11,15. Chiuso lunedì e giovedì. Tel. (0121) 793.139
MUSEO EGIZIO (via Accademia delle Scienze 6). Lunedì chiuso. Da martedì a domenica 9-14
MUSEO NAZIONALE DELL'ANTOLERIA (corso Galileo Ferraris 2): orario: martedì e giovedì dalle 9 alle 13,30, sabato e domenica dalle 9 alle 12. Chiuso lunedì, mercoledì, venerdì.
MUSEO NAZIONALE DELLA MONTAGNA «DUCA DEGLI ABRUZZI» (via G. Giardino 39 - Monte dei Capuccini): orario: sabato, domenica e lunedì 9-12,30 e 14,45-19,15; da martedì a venerdì 9,30-16,15. **Sale Mostre: Verra al ghiaccio arte e civiltà dell'alpinismo,** vita e tradizioni dell'alta montagna in una rassegna con manufatti, acquarelli, foto e documenti videofotografici, dal 12 aprile al 16 giugno 1989, stesso orario del museo. **Sale Video: Videomontagna tre,** programmazione a ciclo continuo. **Nanga Parbat 1953** dal 16 aprile al 1 maggio. **Deserted coast,** dal 18 aprile al 2 maggio, stesso orario del Museo.
MUSEO NAZIONALE DEL RISORGIMENTO ITALIANO (Palazzo Carignano, piazza Carlo Alberto): orario: da martedì a sabato ore 9-18 (continuato); domenica ore 9-12; lunedì chiuso
MUSEO DELLA MARIONETTA Teatro Gianduja (via S. Teresa 5, tel. 530.258), dal martedì al venerdì ore 9-13; sabato 9-13 - 15-18; domenica 10-13 e 15-18; lunedì riposo
MUSEO DI STORIA NATURALE DON BOSCO (viale Thovez 37): Tutte le domeniche ore 14,30-18,30 ingresso gratuito. Visita guidata da giovani liceali. Chiuso luglio e agosto.
MUSEO MARTINI DI STORIA DELL'ENOLOGIA - PESSIONE di Chieri (20 km da Torino - 16 sale): aperto tutti i giorni con orario 9-12 e 14-17,30
MUSEO PIETRO MICCA (via Giuseppe Verdi 7): feriali: ore 9-12, 15,30-18. Festivi: 9-14. Lunedì chiuso. Prezzo L. 2000.
PALAZZO REALE - MOSTRA OROLOGI «Orologi negli arredi del Palazzo Reale di Torino e della Residenza Sabauda». Fino al 28 maggio. Orario 9-14, lunedì chiuso. Visite speciali guidate venerdì e sabato ore 15 e 16 su prenotazione telefonica 888.1517 e 888.1577

VILLAFRANCA P.

Musica dalla provincia

Da Villafranca Piemonte alla conquista del mercato della musica. Flavio De Michelis, un giovane musicista (23 anni), ha intrapreso la lunga marcia nel mondo discografico. Dopo aver fatto una istruttiva gavetta in Svizzera con un gruppo (in night e discoteche), ha partecipato l'anno scorso a «Passaporto per Sanremo», arrivando secondo.

Autore di gradevoli musiche «easy listening», con l'aiuto del manager Sergio Germano, ha messo su un modernissimo studio di registrazione (a Villafranca) e un ambizioso programma di concerti. Sono già in circolazione un suo 45 e un 33 giri.

Il musicista Flavio De Michelis

SEXY!

Al Privé strip e altro

La Torino notturna si scopre sexy come mai le era capitato. Questa volta palcoscenico di sensualità in passerella sarà la discoteca Le via Cumerana 11, che ha già ospitato vari spogliarelli maschili e le selezioni di Miss Perizoma. A partire dalle 22, per terminare col sorgere del sole, presenderà il via stasera il party *Dance All Night*, sottotitolato *Musica, sensualità e umori... tutto in una notte*. La serata, organizzata dallo staff dio Grp radio, promette sorprese piccanti: strip tease sei fanciulle, musica a volontà le hits stagione mixate dai digei Franco Frassi e Valli, il tg da ridere, letto da Odilio Covizzi.

Il centro di foto-video-grafica per dilettanti e futuri professionisti da maggio con corsi per ogni borsa

Nato il 6 novembre dell'anno scorso, il arti visive Archimede della Circoscrizione 2 (Santa - Mirafiori Nord) è rapidamente divenuto un punto di riferimento per appassionati di fotografia, video, grafica: la sede via Giacomo 13, traversa di via Guido Reni fra Allamano e Salvemini, è un fulcro di iniziative — corsi di formazione, stages, mostre, incontri a tema — che hanno già destato interesse e aggregato partecipazione.

Il «Progetto 89» Archimede si presenta arricchito di materiali e attrezzature specifiche, anche per svolgere ruolo di supporto per i gruppi e associazioni culturali presenti nel quartiere: previsti integrativi video e fotografici per i laboratori preprofessionali; inserimenti ragazzi Ferrante Aporti nei gruppi lavoro; attività nelle scuole.

Fotografia. Due corsi di avvicinamento e di approfondimento iniziano il 3 maggio, durano 40 ore complessive, costo d'iscrizione 95.000 lire. C'è un concorso fotografico aperto a tutti e sei fotomeeting mostreranno come usare il mezzo fotografico come tramite per affrontare problemi sociali: tema, esempio, «Rom, l'uomo nomade», «Il Centroamerica», «Che cosa ci facciamo qui dentro», reportage dal carcere minorile.

Video. Dal 15 maggio corsi tecnica e linguaggio video (30 ore, 95.000 lire) e stages di avvicinamento (12 ore, 40 mila lire). Un corso tecnico per gruppi e associazioni è gratuito e dura 12 ore. Un seminario teorico-pratico, articolato in tre giorni, costa 30.000 lire.

Grafica. Il corso di avvicinamento dura 32 ore (4 alla settimana) e costa 75.000 lire, quello formazione 48 complessive, costo 80.000 lire. Sono previste mostre e su temi specifici, oltre a tre stages («Quattro passi la grafica», «Creatività», «Fumetto»). Per informazioni telefonare al o al 302.8509.

m. sp.

UB

Niente rock rimborsano i biglietti

Il concerto del gruppo inglese 40 che si sarebbe dovuto svolgere a Torino la di giovedì 4 maggio, al Palazzetto sport, è stato annullato. Lo ha comunicato ieri pomeriggio l'ufficio stampa della Good Music, promoter locale della data torinese.

Chi si in possesso biglietti concerto può chiederne il rimborso 10 giorni nei punti vendita dove è stato acquistato. Un concerto degli UB 40 si è svolto, ma ieri sera, Palatrussardi di Milano.

Per ulteriori informazioni ci si può rivolgere agli uffici Good Music, in via Pietro Micca 6, ai seguenti numeri: 512.392 e 531.449. *(m. ro.)*

viviTORINO

Avvenimenti e divertimenti sopravvivenza, soccorso e baldoria dal tramonto all'alba di domani

a cura di Maria Teresa Martinengo

Rockettari con scarponi e coristi da Trollhattan

Plasticost all'Hiroshima +7

Dalle montagne vicentine stasera alle 21 calano sull'Hiroshima Mon Amour di via Belfiore 24 i Plasticost, considerati uno dei migliori gruppi del nuovo rock italiano. Anticonformista nella superconformista scena musicale di questi tempi, il gruppo — il cui ultimo disco è intitolato *Pesce Naso* — si presentano ai certi con cappellacci e scarponi montanari. I loro testi non banali anzi, abbonda l'ironia e una buona dose di intelligenza. La loro musica è arrivata ai ottimi livelli qualitativi e la band adesso può dirsi in cammino per raggiungere una vasta fascia di pubblico.

Week-end al Museo +9

resta a Torino in questo lungo fine settimana può trovare ottima consolazione alla multisala Massimo del Museo Nazionale del Cinema (via Montebello). Sabato, tra ventina film di varie epoche nelle tre sale, segnaliamo *Senso* di Visconti (13,15), una serie di antichi cartoons (alle 21. Anche i bimbi possono andare al Museo!), *Il carretto fantasma* di Sjoestroem, classico avvedese del 1920 (22,15). Ci sono anche Renoir, Rossellini, Abel Gance, Fellini. Domenica sono in programma (ore 21 e 23) *Quando la moglie è in vacanza* e *Facciamo l'amore* con Marilyn Monroe e *Maciste* del 1918 con Bartolomeo Pagano (18).

Concerti in piazza !

Concerto in piazza San Carlo domani alle 21 e il primo maggio alle 9,30 degli allievi della Scuola svedese di Trollhattan, manifestazione organizzata dal sindaco e dall'assessorato Gioventù del Comune nell'ambito delle attività culturali giovanili europee, in collaborazione con il Trollhattan. Sono 120 giovanissimi musicisti, tutti tra i 15 e i 20 anni. Eseguiranno con tre diverse formazioni brani tratti dal repertorio jazzistico, sinfonico e bandistico internazionale. Torino è prima tappa di una breve tournée italiana che toccherà Rimini, San Marino e Venezia. Accorrete numerosi!

Valeri & Ferrari +8

Va in scena domani alle 21 (unica recita) Teatro Matteotti di Moncalieri, via Matteotti 1. *Senti chi parla* di Derek Benfield Valeria Valeri e Paolo Ferrari, regia di Giovanni Lombardo Radice. Anche se non siete più giovanissimi, attenti a quel che può capitare quando si beve un bicchiere troppo: lei a cena con un'amica è stata abbordata da un giovanotto vuole sedurla a tutti i costi. Lui a un party s'è lasciato scappare con la segretaria una promessa di viaggio in Europa. In una tranquilla domenica britannica, nella villetta di Leslie e suo marito arrivano i due... Ottima farsa all'inglese, irresistibile.

Marionette a Grugliasco +8

Per Japut Port è va in scena il primo maggio alle 21, al Capannone Fert di Grugliasco (Serre comunali, via Tiziano Lanza 31). *Il castello disabitato* (ovvero *Nu suonno 'e Pulecenella*), farsa comica dialettale in due tempi con le marionette di Nicola Furiati. Furiati è costruttore e animatore marionette e pupi, opera a Napoli con moglie e figli mantenendo viva l'arte tramandatagli dalla famiglia. La storia narra un'avventura di Pulcinella in un castello abitato da fantasmi rappresentati da marionette che articolano e dividono il proprio corpo: lo scheletro frantuma, la donna diventa diavolo... Ingresso lire 10.000.

Ritrovi

AL BAGATELLE (tel. 661 1158): Sala rossa: Discoteca, Sala blu: musica Anni 60. Ingr. e cons. L. 10.000

AMERICA MUSIC (via Frejus 27): ore 21 Mau Mogn

ARLECCHINO: ore 15,30-21 orch. Rocky

CLUB ore 15.30 e 21 ritmi e danze per sig. ra F. Ciceri. Tutti i giovedì liscio D.O.C. Ultimo ballo stile liscio

DU PARC: ore 21 Edo Puma.

FONTINO: ore 15.30 filodanza Armando. Ore 21 orch. Gruppo 5.

GARDEN (tel. 655.559) ore 15 danze / nostri pomeriggi; ore 21 un grande serata nuovo orch. Aldo's.

LA LUCCIOLA (c. Tassoni 206, t. 200 097): ore 15 decollage a passo di danza. Ingresso libero. Ore 21 / Simpatici. Domani Giorgio Consolini.

LE GRILLON (Via Cuneo 16, Nichelino): ore 21 orch. Les Charlottes.

LE RUE: ore 21 Bal Musette, orch. Rommy

MASSAUA: ore 21,30 / Panda.

PRINCIPE: ore 21 Nuova Meteora.

SERENELLA DANZE (c. Francia 116, Cascine Vica): ore 21 orch. Gli Stop.

TANGO: ore 21 danze

FREAKY (Vinovo) (tel. 0125/200 054): balle liscio Mauro Miglioli

SMERALDO (Chivasso: ore 21 ballo Orch. Luca Zanetti.

SMERALDO - Chivasso: domenica ballo orch. Walter Dangelo.

K 11 DANCING - Valperga (Tel: questa sera la grande orchestra di Piero Broll. Domani serata di Primavera con Giorgio Lusona.

CAFFE' LERI - PIANO BAR (corso Vittorio 64, tel. 548 042): al piano Piero. Tutte le sere.

DA ROBY: questa sera ore 21 lavolosa serata al suono del Carnaval do Brasil «Spaghettoni alla cancia». Giovanni Roby e i Gentlemen. Domani sera musica con cena. 337.855-336 2603 (R. S.)

LA FAVOLA NIGHT CLUB - Candiolo (tel. 964 3434): ore 22.

MACUMBA - Ristorante Pizzeria - Pinerolo tutte le sere cena danzante con orchestra. Tel. 21 74 115 - 58.639.

MY CLUB - SHAKER PIANO BAR (v. M. Cravina 58, tel. 859 9586): tutte le sere (R. S.)

MON REVE - PIANO BAR-DISCOTEQUE (via N. Fabrizi 71, tel. 740 618): tutte le Pranzo la tua festa personalizzata (chiuso mercoledì).

NAPOLEON DISCO PUB (Via San Massimo): Prossima riapertura.

PATIO DISCOTECA (Moncalieri 340): tutte le sere ore 22-4.30

S. GIORGIO - Ristorante-Sauna-Valentino La Perla's Trip c. Alboreta.

TOUT-VA NIGHT CLUB (via Gaudenzio Ferrari 0 angr. via Rosselli 14, tel. 882 608): tutte le sere stop-lease e arte varia, ore 22.30-4.30. Sabato ristorante (mercoledì chiuso)

TRILUSSA: l'odore del Vip (solo gran. tel. 514.406 - 566.1466).

VIDEO PUB NEW PARADISE (str. Cuneo 114 - Carlo Carnevali stasera. Blues and Soda (blues).

ZIG ZAG DISCOTECA - PIANO BAR «Cantautore» Charly (Barbiolé 1 - t. 539 548): tanz. 5ª gara canora

TEATRI E CONCERTI

TEATRO REGIO: rimborso biglietti quota di abbonamento recite Manon previste Turni B e C fino al 29 aprile. Biglietteria tel. 011 8815.241/242.

TEATRO REGIO: è rimborso del biglietto e della quota di abbonamento del Turno Regione 1, relativi alla recita dell'opera Manon del 22 aprile annullata, è in corso presso la Biglietteria del Teatro Regio fino al 5 maggio 1989. Biglietteria telefonum allo 011 8815.241/242

TEATRO REGIO: ore 20.30 - Turno Aziendale 2 **Spettacolo di balletto, Jeu de cartes**, mus. Igor Stravinsky, cor. Janine Charrat; **Las Hermanas**, mus. Dmitri Shostakovich, cor. Robert North; **Raymonda** (atto III) mus. Aleksandr Glazunov, cor. Fernando Eugenio de Peipe. Compagnia di Balletto del Teatro Regio ed allievi della

TEATRO REGIO a Rivarolo Canavese: palazzetto Sport, ore 21: Concerto Orchestra sinfonica «Rossini» del Teatro Regio. Direttore Stefano Ratiaglia. Musiche di Wagner, Mahler, Beethoven

ADUA 400 - IL GRUPPO DELLA ROCCA: questa sera, ore 20.45, Stabile di Bolzano in Anni di piombo di Margarethe von Trotta, regia di Marco Bernardi. Ultime due repliche. Dal 2/5, il Teatro di Genova in tenitenni di Carlo Repetti da Silvio D'Arzo. Prevendita e prenotazioni presso Teatro Adua, ore 15.30-19. Telefono e 248.227/8/267.671

ALFIERI - T. STABILE: ore 20,45 la GO.GEST presenta Giorgio Gaber in Il grigio di Gaber. Luporini. Regia di Giorgio Gaber. Spett. in abbonam. del T.S.T. Tel. 557.6248 (T. 535.440). Ultimi due giorni.

ALFIERI: al pomeriggio ore *A qualcuno piace caldo*, commedia con musiche di Mario Monicelli, con Renato Campese, Rossella Casamoni, Claudio Trionfi, Claudio Sora, al 14 maggio. Biglietteria ore 9-13; 15-19. Info. tel. 535.440).

AMBRA TEATRO - ASSEMBLEA TEATRO (via Chieri dalla Salute 77): Rassegna «Fantasie». Città di Torino - Assessorato Istruz.. Questa sera 20.30 la Comp. Sfilarsi in Totem.

CARIGNANO - T. STABILE: ore 20,45 il Teatro Stabile di Torino presenta Mirra di Vittorio Alfieri con Ottavia Piccolo, Renzo Giovine, Anita Bartolucci, Gabriele Ferzetti, Hossein Taheri. Regia di Luca Ronconi. Spett. in abbonam. del T.S.T., tel. 557.6248.

CIRCOSCRIZIONE 2. «Storia di danza», 5 video-incontri sulla storia della danza, dalle origini ai nostri giorni. Gli incontri si terranno ogni mercoledì di maggio ore 21 a partire dal 2 maggio, presso il Centro Arti Visive Archimede, v. Bella 12. Relatore Luciano Castini. Promotori Circ. 2, S.O.S. 16. Organizzazione e Stanch. Per inf. Circ. 2 tel. 308 1444 e Stanch 987.6464.

COLOSSEO TEATRO: si prenota per il concerto di **Michele Shocked** di giovedì 4 maggio ore 21. Prevendita casse teatro ore 10-13, 15-19, tel. 669 8004.

GARYBALDI TEATRO - Prefabbricati: 26 aprile, ore 20,45 la Compagnia **Giocabbiolo** presenta Alibi con Paola Bianchi, Enrica Brizzi e Carlo Cantono. Sartono Alberto Jona, tenore Marco Giaraffello. Una produzione Laboratorio Teatro Settimo - Giocabbiolo. Per informazioni e prenotazioni: Teatro Settimo, tel. 801.17.46.

GARYBALDI TEATRO - Professioni d'arte: 5 maggio, ore 20.45 Marco Bellani (compagnia **RuotaRoseni** presenta **Calea**, parte del progetto **Storie**, nazionale. Di e con Marco Balzaro. Per informazioni e prenotazioni: Teatro Settimo, tel. 801.17.46

GIANDUJA - MARIONETTE LUPI: visita al Museo. Per visite scolastiche tel. 530.238

MIRAFIORI STUDIO (c. Cosenza 68, tel. 289.806 - 389.723): laboratori ore 21,15 e domeni ore 16,30 (ult. 2 giorni) **Festival di Gipo Farassino**. Canzoni e monologhi comici piemontesi. Prenotar. telefoniche o alla cassa del teatro. Or.: 10-12; 16-20.

NUOVO: ore 20.30 Laboratorio Scuola di Danza Contemporanea del Teatro ed. tel. 655.552.

NUOVO - IL GESTO E L'ANIMA: si prenota per lo spettacolo **Gulliver**. Mimi di Hector Villa-Lobos con il Ballet Theatre L'Ensemble diretto da Micha Van Hoecke (4-5-6). C. d'Azeglio 17

SALA VALENTINO: stasera ore 20,30 e domani ore 16 Compagnia **La Grande Opera** in Il bicchiere della storia e Il linguaggio della montagna. Due atti unici di H. Pinter in abbonamento al Nuovo Progetto Prosa. Inf. tel. 835.555.

TEATRO DI TORINO (piazza Massaua 9): in collaborazione con l'Assessorato per la Cultura del Comune di Torino Isadora stasera ore 21 Anteprima diretta da Marina Bianco; Budokan Centro di Danza Accademica diretta da Paolina Dona; L'Etoile Ballet diretto da Donatella Barone

TEATRO JUNIOR (via Juvarra 15). Il Grappolo presenta dal 4 maggio *La favolosa amante di Petra von Kant* di R. W. Fassbinder. Per inf. e pren. ore 16-19 al 557.5084

TEATRO MASSAIA BORGHESE (via Cardinal Massaia 104): ore 21,15 de «Le chiavi d'oro» di Pier Giorgio Gili, **Vivaldiani**, spettacolo-performance a cura di Franca Amore. Realizzazione della Cooperativa Teatro Zeta. Prem. tel. 257.861.

TEATRO MATTEOTTI Moncalieri: Stagione concertistica - Questa sera ore 21 Orchestra da Camera «G. Cursi». Direttore Francesco Monopoli. Musiche di Scarlatti, Mozart. Ingresso L. 8000; rid. e pren. Comune di Moncalieri, tel. 6541.318

TEATRO MATTEOTTI Moncalieri: Stagioni di prosa: domenica 30 aprile ore 21 *Senti chi parla* di Derek Benfield con Valeria Valeri, Paolo Ferrari - Compagnia Teatro Moderno. Platea L. 16.000 (rid. 8000) Galleria L. 8000 (rid. 6000); rid. e pren. Comune di Moncalieri tel. 664.1318

TANZSTUDIUM: stage danza Afro con Kalina Genero. Sabato e domenica 6-7 maggio. Iscrizioni e informazioni via Madama Cristina, 91, tel. 668.978, Torino.

di Noemi Romeo

Serata con Cric & Croc, Wilmer & Waine, Blues & Soda, Snow Drop, Superb Posse, Mixo e Pusole, Dna, Lingy e mister Black

DA GIAU

Questa sera alle 22 al circolo di strada Castello di Mirafiori c'è «Stomping Black Flash», organizzato da Radio Flash e Radio Torino Popolare. Presenta Gianni Mammucci. Ingresso libero.

RITZ

Questa sera alle 22 «The Sound Of The Ritz» alla discoteca di via San angolo via Po.

X-PRESS

Questa sera 12,30 nei locali della discoteca, in via Bacchi 26, i d.j. Costanzi & Pooma presentano «Ritmo Tropicale». Domani pomeriggio, alle 15, Wilmer e Wayne presentano «Schwartz mentre sera Cric & Croc propongono «Schizz Night».

TUXEDO

Revival Anni 60/80 alla discoteca di via Belfiore 8 con il d.j. Angelo. Ingresso

CHARMING CLUB

Serata disco questa sera alla discoteca Principessa Clotilde. Domani concerto Out (rock inglese) con gli Snow Drop (rock psichedelico Anni 70) e video inediti all'insegna dell'American Party. Ingresso gratuito.

AL BIG!

Questa sera nei locali della discoteca di Brescia 28 «Manicomio» e anche domani pomeriggio.

STUDIO DUE

«Peccatorium» è questa sera in via Nizza 32 con i d. j. The Latin Superb Posse. Domani l'appuntamento è con «Double Trash» e i d.j. Joe, Lorenzo e Roberta.

LA CONTEA

Nei locali di corso Quintino Sella 133 concerto funky con i Lingy.

PUB

Al New Paradise, in Corso 114, a San Carlo Canavese, suonano i Blues And Soda (concerto blues).

AZIMUT

Anna Cerocchi propone questa sera nei locali circolo di via Modena 56/a, rock'n'roll (musica per sognare), domani alle 21,30 Mixo e Pusole propongono il meglio del rock di tutti i tempi.

HIROSHIMA

amour, in via Belfiore 24, il concerto dei Plasticost. Ingresso per i soci lire 5 mila. Alle 21,30 di questa sera.

TAPIRO RULLANTE

In via Cuprera 50 suonano (è la prima data del tour italiano i Dna e Dino Pelusero, alle 22 di domani.

IN

Serata in alla discoteca Studio di Chieri, diretta da Anna Gaveglio. Sabato aprile, serata all'amaretto ronno, presentata mister Black. 29 invece selezione finale di Miss Italia.

E oggi andatelo a dire di persona a Giorgio Gaber Saranno famose con Anteprima, Budokan ed Etolie Commedia con il Mago Sales e Dungeons e Dragons

GABER-INCONTRO

Oggi alle 16,30, incontro con Gaber al Teatro Alfieri.

INSIEME DANZANDO

Al Teatro Torino, piazza Massaua, alle 21 le scuole Anteprima, Budokan e L'Etoile Ballet.

RIDI CHE TI PASSA

La rassegna di teatro amatoriale al Piccolo Valdocco, via Salerno 12, presenta alle *Looking for Samuel* con il gruppo I novizi salesiani.

A MEZZANOTTE CIRCA

Al cine Chaplin cult-movies. Stasera: in Sala 1 *Dalla Cina con furore* (Hong Kong 1979) Wei con Bruce Lee, in Sala 2 *Tommy* (Gran Bretagna 1975) di Ken Russell. Domani: in Sala 1 *Cala profonda* (Usa 1972) di G. Damiano, in Sala 2 *No Nukes*.

MUSEOMONTAGNA

Al Museo Nazionale della Montagna al Monte dei Cappuccini, ciclo continuo dei filmati *Hopflup Italia 1933*, conda trasvolata atlantica degli idrovolanti comandati da Italo Balbo, e *Deserted Coast* sul Nord-Ovest dell'Islanda.

AGORA'-FOTOGRAFIA

Libreria Agorà, via Duchessa Jolanda 13/a, mostra del fotografo P. Scianna su *Le città del mondo*.

FLOR 89

Al Centro di comunicazione floreale nella rotonda del padiglione centrale Giovanni Agnelli a Torino Esposizioni proseguono gli appuntamenti con fiori e piante. Stasera: *fiaba non botanica delle piante* (alle 18). *Conservare tutto l'anno le piante fiorite di tale* (19). *Dimostrazioni di floreale* (21). Domani: *I Tropici* mese (19), *Funghi commestibili e velenosi* (21).

SCRITTORI-LIBRAI

Alla Libreria Luxemburg di via Battisti 7 il di turno dietro al banco la scrittrice e giornalista Perotti. Oggi, dalle 15 alle 19.

PARCHI NAZIONALI

Parchi nazionali e turismo è tema del confronto-convegno tra Basilicata e Piemonte organizzato alla sala Pelizza da Volpedo di via Settembre 88 - piazza San Giovanni dal trimestrale *Rinnovamento* (Fondazione Amendola).

VERSO IL FUTURO

Le iniziative dell'oratorio salesiano Michele Rua di via Palestro 37 proseguono da oggi al 1 maggio con le manifestazioni sportive a cura delle P.G.S.. Stasera alle 21, concer- musica classica. Domani 16 esibizione del Mago Sales con *La commedia magica*. 21, serata P.G.S. (majorettes, danze).

PASTORE TEDESCO

Il 1 maggio dalle 8, esposizione di bellezza per pastori tedeschi organizzata dalla Società amatori pastore tedesco Ci Turin. Al termine, esercitazioni e prove attacco. Strada Caldano 135 a Caselle. Informazioni, tel. 9962825.

AGONISTIKA 89

Proseguono all'Hiroshima di via Belfiore 24 selezioni del torneo del gioco di ruolo *Dungeons and Dragons*. Dalle . Informazioni, tel. 6684307.

FOTO COMPUTER

I corsi di Approfondimento alla fotografia (40 ore) e di Computer grafico (otto ore) messi a punto Centro Arti Visive Archimede della Circoscrizione 2 (via Bella 12), a cura dell'associazione Visi celati, iniziano mercoledì 3. Informazioni, tel 3068951.

FESTA IL 1 MAGGIO

LA Savonera, alla cascina della nuova cooperativa strada Torino-Pianezza, festa sul diritto di parola: teatro, musica, cabaret, audiovisivi dalle 15,30 fino a notte alta.

W GLI ARRIVISTI!!!

VENTISEI MILIARDI DI VINCITE

INCASSATE DAGLI SCOMMETTITORI NEL 1988

INIZIO RIUNIONI ORE 15

TRE GIORNI DI SPETTACOLO
SABATO APRILE
SFIDA DI TROTTATORI
DOMENICA 30 APRILE
AL GALOPPO
LUNEDI' 1° MAGGIO
GRANDI CORSE DI TROTTO
Ristorante panoramico
Parcheggio interno - Parco giochi

IPPODROMI DI TORINO
1 121-2-89
VIN. 2000 L
6××

IPPODROMI DI TORI
0404 10521 42
2000 L

ECONOMICI

19 Vendita alloggi

RECETTO in splendida signorile palazzina mq 170 su 2 piani box giardino comodo a servizi Prezzo 850.000?

PIAZZA Massaua via Cossa 1-3-5 camere servizi tenute esaminate a prezzi interessanti della casa vendo Nobiliare Immobiliare 561.2590

PINO libero in piccolo condominio mq 110 soleggiato 2 camere cucina bagno posto auto permute 5mm 518.801

POIRINO (Torino) splendida villetta cucina 3 camere bagni box giardino privato L. 133 milioni trattabili Tel 943.3887

PORPINO (vicinanze camera nobile cucina stupenda posizione terrazzi garage giardino Tel. 642.161.

PROMOAFFARI 63.20 Mirafiori Borgo Vittoria ristrutturato vicino autostrada villetta composta camera cucina bagno.

PROMOAFFARI 63.20 libero Pinerolo ottimo appartamento ingresso 2 camere luminoso cucina bagno.

PROMOAFFARI 63.20 libero parte corso Regina Parco ristrutturato terzo autonomo camera cucina bagno.

PROMOAFFARI 63.20 libero Borgaro ottimo appartamento ingresso camera cucina bagno ripostiglio.

PROMOAFFARI 63.20 libero S. Rita ampio ingresso camera letto cucinino bagno Stazione e parcheggio.

PROMOAFFARI 63.20 libero Grugliasco ristrutturato ingresso camera cucina bagno L. 42 milioni

PROMOAFFARI 63.20 libero Venaria ristrutturato ingresso soleggiato 2 camere cucina bagno L. 42 milioni

RIVOLI adorno piccolo 3 camere cucina balconi occupato affitto vicino Nobiliare Immobiliare 561.2590

SANGANO in palazzina signorile soleggiato 2 camere angolo cottura bagno posto auto libero Tel 399.708

SANTENA libero alloggio mansardato di 3 camere cucina bagno L. 72 milioni compreso box Casamercato 879.555.

SETTIMO Torinese alloggio mq 105 in casetta indipendente autonoma vendesi libero L. 175 milioni. Tel. 273.5387

BIC zona S. Rita libero camere cucina servizi ampie possibile mansardamento cantinetta [illegible] 320.425

S. RITA libero i balconi diretto cucinino servizi mq 60 soffitti L. 20 milioni poi mutuo Tel 261 923

STUDIO CASA propone Corso Madonna vendesi libero 3 camere cucina ingresso servizi mq 170 box Richiesta L. 450 milioni Tel 519.057

STUDIO CASA vende Barriera Milano via Chivasso 2 camere cucina bagno occupato L. 55 milioni trattabili Tel 519.057

TAIT 513.301 libero [illegible] Madonna (corso Unità) camere cucina cucinino bagno mensarda abitabile 50 milioni.

UFFICIO

libero ingresso 2 vani bagno completamente ristrutturato L. 43 mensile Tel 900.398

UTIP

518.666 adiacente corso Novara libero completamente ristrutturato 2 camere bagno cucinino bagno L. 62 milioni mensa bene mutuo e dilazioni

UTIP 518.888 Lungodora Napoli via Pisa Consolata soggiorno angolo cottura 2 camere bagno ristrutturato minituffo posto auto mezzo ammezzato

UTIP 518.888 corso Vittorio zona piazza Adriano libero ristrutturato ristrutturato ingresso ripostiglio 2 camere cucina bagno L. 130 milioni mutuo mutuo.

UTIP 518.888 Rivoli corso libero stabile portone di casetta libero ristrutturato 2 camere cucina bagno cantina posto auto Prezzo interessante

UTIP

518.888 zona Vigevani libero recente soggiorno in primo canale salottino cottura tinello cucinino bagno prezzo ribassato con possibilità di mutuo

VENERIA in Caserma grande Piemonte via principale splendido alloggio di poco prezzo interessante. Tel 700.2580

VIA Cuneo corso Palermo libero ottimo in palazzina salone 4 camere 2 bagni cucina ingresso mq 250. Tel 595.192.

VIA Goito ottimo alloggio ristrutturato salone 3 camere cucina tinello 2 servizi. Tel. Immobiliare 550.597.

VILLA nuova Collegno ott. metropolitana mq 300 con giardino mutuo permesso IT I tel 318.2332

VILLETTA Alpignano soggiorno 3 camere cucina biservizi ampia mansarda lavanderia box giardino Tel 705.764

VILLETTA Caserta Vicinanze completamente con locale mq 400 adatta ufficio con alloggio indipendente libera Tel 300.701

VOLPIANO via Vauda casetta ristrutturata con 800 mq di terreno Casamercato 956.470

20 Domande affitto

A.A.A.A.A.A.A. CASAGEST cerca alloggi vuoti o prossimi non a soho cerchi senza vostre spese Tel 669.6800

A. UNICASE ricerca alloggi e ville vuoti o prossimi inoltre 1° collina poi dintorni liberi Tel 331 849

ABITAZIONE arredata 1/2 camere cerco per non abitando telefonicato solo da privato zona centrale Tel 544 001

CENTRO CASA 513.831 cerca per propria clientela alloggi vuoti ed arredati ogni appartamento ville uffici

INDUSTRIA cerca per funzionari ed impiegati piccoli appartamenti arredati uso foresteria Tel 502.915

INSEGNANTE madre single signora [illegible] alloggio arredato più cantina Tel. 507.025.

MADAFFARI 745.2719 cerca per giovane [illegible] polivalente alloggi arredati uffici negozi rivendita

21 Offerte affitto

ABBIAMO bene arredata comunque adatta per non residenti camere singole e servizi libero subito Tel. 544.001

AFFITTASI corso Vercelli alloggio di 3 vani e servizi uso ufficio C.E.A. 510.939.

AFFITTASI corso Vittorio alloggio ingresso cucina 3 camere doppi servizi L. 1 milione 700 mila mensili. Podgora 540.901

AFFITTASI Crocetta uso foresteria o non residenziale camere lusso soggiorno cucina arredata servizi Tel. 500.200

AFFITTASI in Torino corso Trapani 161 1° piano alloggio uso ufficio mq 120 ed disponibile mobilione Camera Commercio Tel 510.350

AFFITTASI villetta 4 camere cucina ingresso 2 bagni L. 250 mila con arredamento moderni Tel 521 4957

AFFITTO alloggio 4 vani soggiorni appena ristrutturato al 1° piano 90 mila corso Francia Tel. 351.332.

ALLOGGI arredati camera sfitta cucina uso una famiglia o studenti da L. 200 mila alla volta Tel. 650.0673

CENTRO CASA 513.831 affitta uffici signoli in casa completamente 5-6-8 vani inglese lusso da L. 1800 mila mensili

CORSO Cairoli affittasi ufficio angolare 4 vani servizi ingresso indipendente. Tel. W 669.0107/05

CORSO Vittorio presso corso Italia ammobiliato ufficio piano 1° ascensore riscaldamento Tel 743 120 - 736 850.

LOCASI splendida camera letto salotto ben arredata con cucinetta 6 vani più 2 vani ripostigli. Affittasi 450 mila. Tel 696.0114

LOCASI arredato soggiorno cucinetta camera bagno L. 400 mila mensili a non residenti Tel 696.0114

LOCASI centro in palazzina recente camere cucina bagni ristrutturato posto auto ottimo stato 2/3-4-5 vani da L. 600 mila a L. 1 milione mensili Tel. 690.1900

LOCASI via Sesia Regia casa d'epoca con cortile ufficio 4 grandi vani e servizio L. 1 milione 400 mila Tel 696.1900.

MONOLOCALE [illegible] cucina ammobiliato uso foresteria o residenziale Corso Unione Sovietica Tel 547.350

UFFICI arredati Crocetta gestiscono appartamenti tutte Wip-Dei tre 5-20, palazzo 012, telefonare 557.8255

UFFICIO corso Rosselli (vic. Tirreno) signorile 4 vani bagni cantina cortile L. 800 mila Tel 538.038

[illegible] in signorile recente stabile via S. Chiara 2° piano mq 100 affittasi o rivenderasi. Tel. 807.2077

VICINANZE via Cigna alloggio di 2 camere tinello cucinino bagno, con mq 100 posto auto. Tel. 535.882

25 Artigiani, ecc.

CERCASI per pensioni molto signorili artigiani ed imprese elettricista muratore idraulico falegname. Astelli Guglielmetti, cell pensioni famiglia Tel 882.1522.

36 Nautica

AUTOMAR la nuova vetrina di vendita nautica entrobordo motoscafi battelli fuoribordo vele - gommoni canoe motori F.B. Mariner pubblicazioni riduzioni prezzi del listino. Via Tunisi 50 tel. 319.0122

[illegible] Ville, app., cascine per vacanze, acq.-vend

A.A.A. 105.000.000 Ionio casa abitabile 6000 mq trullo store. 3 tali brevi di stanze Chieri N. Punto 515.561.

A.A.A. 24.000.000 pietre antiche case 150 mq in paese brava distanza Chivasso autobono Il Punto 515.561 - 515.488.

A.A.A. 93.000.000 totali vite continue 8 delle loro finite 7400 mq prato 30 km da Torino 8, Punto 515.561 - 515.488

A. ANDORA in palazzina recente camere cucina bagni terrazzo posto auto affare L. 70 milioni Corso 398.014

B. BARDONECCHIA bello mobili signorile ampissimi soggiorno 3 camere cucina taverna box. 0 & P. 752.086.

A. CAVOUR bella palazzina mobili signorile 2 piani 650 mq cad. 0 & P. 011 752.086

ANDORA completamente arredato tutte le cucine ambiente letto servizi ingresso ripostigli 2 balconi in edificio stabile vendesi subito L. 30 milioni o 55 milioni mutuo. Tel. 011.393.445

BARDONECCHIA Nord vende in complesso Fiori Alpini alloggio camere soggiorno cucinotto bagno terrazzo box arredato Tel. 603.139.

BARDONECCHIA privato vende villa zona centrale 120 mq più 500 mq giardino Tel. ore ufficio 011 740.924.

BARGE vendesi splendida proprietà composta con 300 mq giardino annessi box vendo L. 16 milioni Tel. 0121 901.677

BORDIGHERA nuovi prestigiosi complessi bilocali [illegible] lusso terrazzo soggiorno posto auto vista mare 4% L. 110 milioni. Agenzia Nike 0184 266.657.

BORDIGHERA signorile via Romana mq 70 più giardino privato mq 75 soleggiatissimo posto auto. Tel. 657.944

BORDIGHERA nel nuovo ingresso soggiorno cucina 2 camere bagno balconi cantina garage terme autonomo. Agenzia Nike 0184 266.657.

BORDIGHERA zona verde tranquilla ingresso soggiorno cucina camera bagno balcone completamente arredato posto auto L. 130 milioni. Agenzia Nike 0184 266.657.

CALUSO centro casetta ristrutturata salone 3 camere cucina bagni mutuo I.T.I. tel 318.2332

CASA indipendente bifamiliare 30 km Torino 9 vani scala interna ampio terreno giardino cancello box metano acqua luce 82 milioni Tel. 011-974.820

CASA indipendente vicinanze Pinerolo Valle Po stretta collina acqua luce terreno L. 18 milioni Tel 011 561.2700

[illegible] appartamento ampio bilocale e balconi L. 38 milioni ufficio Tel. 010 645.265

CESANA TORINESE Nord vende in complesso Le Meridiane alloggio camere soggiorno cucina bagno terrazzo box balconi vendesi arredato Tel 583.136

CHIE' vicinanze vendesi 4 camere cucina taverna giardino mq 3000 permuta I.T.I. tel 318.2332.

IMPERIA P.M. 2 camere cucinotto bagno ristrutturato L. 70 milioni Consorzio 0183 951.119

MONDUCCO TORINESE cascina 5 vani stalla fienile portico terreno unico corpo L. 150 milioni. Tel 942.3867.

PIETRA LIGURE nuovo arredato bilocale a giardino L. 68 milioni rateizzabili Tel. 019 645.265.

PINO Valle Cappi casetta in parte ristrutturata soggiorno cucina 2 camere bagno L. 120 milioni. Tel 942.3867

SAN FRANCESCO AL CAMPO cascina mq 150 con giardino comune L. 20 milioni e mutuo I.T.I. tel 318.2332

SARDEGNA Punta Ala vendesi bellissimo appartamento con diritto isola Rossa Tel 011 587.014

SESTRIERE ottima posizione con vista spettacolare ristrutturata bellissimo appartamento Tel 011 532.060.

46 Ville, app., camere per vacanze, affitto

Al Lido Ferraton affitti estivi villetta, appartamenti sul mare da L. 450 mila mensili Possibilità affitti settimanali Telefonare 0533 39.470

CARPENNA Riva Costarola affitto villa giugno appartamento vicino mare arredato per 6/8 posti letto. Tel. 011 587.014.

47 Alberghi, pensioni, residences

BORDIGHERA storia maggio pensione settembre ultimo L. 38 mila tutto compreso. Pensioni Maria 0184 260 618

52 Varie

A.A.A.A.A. VOLETE realizzare di più sul vostro dare mensile spendo etc.? Tel 650.0581 via Bainsizza 47 ore negozio.

A.A. BORGARO alloggi camere letto soggiorno mobili 000 prima 700 ampissimi bagni vari Tel 294 500.

A. ACQUISTO mobili 1400 e pezzi 300 argenti monete e oggetti vari Tylosiana ore negozio Alabarda 637 548

GARANZIA DIESEL AZZURRO

L'AUTO GESTIONI L'USATO IN GRANDE
FIAT AVA
I Servizi Finanziari della Casa Fiat

MOTORE PULITO

Autogestioni controlla l'usato Diesel che espone e ne certifica, con **garanzia scritta**, la conformità alle norme di Legge in fatto di inquinamento atmosferico. Un bel vantaggio per tutti, una grande occasione per te, con la sicurezza di acquistare un Diesel usato in ottime condizioni di salute.

5.000.000 [illegible]

Proprio così! Se cerchi un Diesel usato, da Autogestioni lo trovi con un finanziamento di **L. 5.000.000 senza interessi in 11 rate mensili*** e sono sufficienti i normali requisiti di solvibilità richiesti da FIATAVA. Cerca le auto selezionate con la speciale Garanzia Diesel Azzurro e approfittane subito.

[illegible]

Se poi il Diesel che desideri lo vuoi con finanziamento maggiore, da Autogestioni trovi sempre con FIATAVA può ottenere fino a **L. 10.000.000 in 11 rate mensili [illegible] riduzione del [illegible] degli interessi*** Vieni a trovarci: un Diesel usato a queste condizioni c'è solo da Autogestioni.

(*) Le offerte non sono cumulabili tra di loro e sono valide sulle vetture Diesel contraddistinte con l'apposito segnale Garanzia Diesel Azzurra

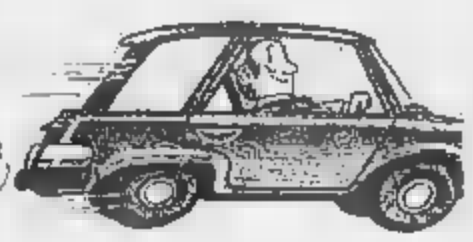

TORINO - CORSO [illegible] CESARE, 360 - TEL. 011/262.13.13

TORINO

Domani i granata debbono ad ogni costo battere il Bologna per poter affrontare con sufficiente tranquillità le successive tre durissime partite contro Milan, Juventus e Napoli

Muller e Skoro (di spalle) esultano dopo un gol: una scena che i tifosi vorrebbero si ripetesse spesso

Urge ossigeno per superare la terribile serie di fuoco

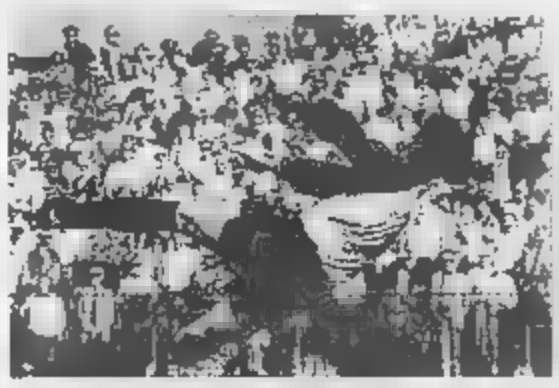

Un volo di Marchegiani. Altro duro lavoro attende il portiere granata

Questa volta più nessuno parla di «ultima spiaggia», ma l'impegno che il Torino affronta domani è di quelli in cui si suol dire che i punti valgono doppio. E per svariate ragioni. Prima di tutto perché facendo due punti potrebbe compiere un significativo passo avanti in classifica (quattro rivali nella lotta per la salvezza sono impegnate in scontri diretti: la Lazio riceve il Lecce e il Como l'Ascoli). In secondo luogo perché una vittoria significherebbe un'importante iniezione di fiducia in vista della successiva serie di fuoco (visita a Milan, Napoli e Pisa intervallate, tanto per gradire, dal derby).

Niente «ultima spiaggia», dunque, ma comunque una partita che deve essere vinta ad ogni costo, come all'unanimità sottolineano i giocatori. «*E' l'unica cosa che conta, in questo momento*», ribadisce Cravero seccato da certe insinuazioni fatte sul suo conto e ben deciso a dimostrare coi fatti il proprio attaccamento alla causa granata.

Sulla stessa linea del loro capitano ovviamente tutti gli altri. Ezio Rossi, però, conformandosi ancora una volta fra i più saggi, vede un particolare aspetto: «*E' logico che contro il Bologna si debba vincere* — afferma —. *Solo così, un positivo, potremo trovare del filo la serenità necessaria per rendere secondo le nostre possibilità. C'è però il pericolo che proprio questa necessità vincere ci metta nuovamente addosso quella tensione che ci ha procurato tanti guai*».

Rossi ha messo il dito sulla piaga. Gran parte della responsabilità per certe brutte prestazioni del Torino è infatti addebitata all'ansia di fare risultato. Giocatori come o Benedetti e Cravero sono spesso sembrati... il fratello scemo di se stessi. Non a caso il bel successo di tre settimane fa contro la Roma ha coinciso con la più bella prestazione stagionale di Brambati e con il ritorno del capitano ai livelli a lui abituali. A Verona, contro lo scatenato Troglio, Benedetti ha ampiamente dimostrato come fosse tutt'altro che infondata la fiducia che si poneva in lui fin dai tempi in cui militava nelle squadre giovanili. Con il raggiungimento di una certa tranquillità, tutto è automaticamente andato più liscio, qualche piede si è fatto più morbido, certi vuoti si sono automaticamente colmati.

Battere il Bologna, ora, significherebbe tirare un nuovo profondo sospiro di sollievo. In fondo il Torino, fin dai tempi in cui c'era ancora Radice, in alcune occasioni ha dimostrato di sapere esprimere un calcio niente affatto disprezzabile, e la serie di fuoco con il viatico di bel e una posizione in classifica meno precaria, potrebbe determinante per ritrovare bilioni vene a lungo dimenticati e recentemente riaffiorate.

La squadra di Maifredi, oltretutto, si annuncia come uno degli avversari più adatti (il che non significa facile, sia chiaro) per consentire al Toro di raggiungere gli obiettivi che si prefigge. Il Bologna, anche se con qualche correzione rispetto a quanto faceva all'inizio stagione, gioca a zona, e contro le squadre che utilizzano tale tattica il Torino ha spesso dimostrato di trovarsi a proprio agio (pareggio con il Milan, due vittorie per 3 a 1 con Roma). «*Contro il Pescara, ad esempio, all'andata abbiamo perso, ma al ritorno abbiamo disputato quella che secondo è stata la miglior partita della stagione* — conferma Rossi —. *La critica poi ci ha stroncati, ma abbiamo creato gioco ed occasioni e siete solo la sfortuna e la bravura loro portiere che ci hanno impedito di vincere*».

Giorgio Destefanis

Maifredi: «Toro più forte che all'andata»

Il tecnico del Bologna M

● «*La partita di andata col Torino segnò una svolta: vincemmo dopo sconfitte consecutive. Speriamo ci sia una seconda svolta decisiva, domani, agli effetti della salvezza*». Così Maifredi, il quale, nonostante i quattro punti di vantaggio, non si sicuro. «*Abbiamo tre partite difficilissime in casa contro Inter, Napoli e Milan, dobbiamo dunque cercare i punti fuori... Dovremo tuttavia affrontare, stavolta, un altro Torino. A Bologna abbastanza sfasato, Muller giocò la sola ripresa, ora è un punto di forza*».

A giudicare dall'accortezza con la quale Maifredi ha impostato negli ultimi tempi il Bologna è logico pensare che, nonostante le dichiarazioni, si accontenti anche domani di un punto. Nell'andata i rossoblù vinsero la seconda partita del campionato, con un rotondo 2-0 realizzato Poli, dopo una crisi che era costata il fondo della classifica. I granata giocarono proprio male e l'incontro provocò l'esonero Radice, che come tecnico aveva lasciato le due torri simpatia e comprensione.

Il Bologna non è comunque nuovo a imprese sotto la Mole. L'ultima fu propiziata proprio da Radice nel campionato 80-81: il Bologna vinse per 3-1. Lo stesso tecnico, in quell'anno, riuscì anche a battere sul proprio campo la Juventus per 1-0.

tempi. Il Bologna è ritornato in serie A dopo essere precipitato fino alla C. Tormentato il suo avvio, è poi riuscito a trovare un po' di pace. Maifredi, tuttavia, predica umiltà e si arrabbia quando parla di Coppa Uefa. In campo non ci sarà Eraldo Pecci, il quale a Torino ha una importante parentesi della vita di calciatore. Eraldo sarà sicuramente in tribuna a incitare i compagni e proverà, al «Comunale», una notevole nostalgia. Il suo posto, banco di regia, verrà preso da Bonini il quale a Torino (in bianconero) ci ha passato una vita. La maglia numero 4 di Pecci la indosserà comunque il cursore Stringara.

Il Bologna partirà nel primo pomeriggio di oggi, dopo l'allenamento. Domani mattina farà la consueta sgambata al «Combi». Maifredi non rivela tuttavia, come al solito, la formazione. L'unica incertezza dovrebbe quella fra Lorenzo e Marronaro per la maglia numero 9. non è escludere l'utilizzazione di entrambi: questo caso resterebbe in panchina Alessio. Le due punte hanno segnato pochissimo in questa stagione: Lorenzo addirittura il secondo gol l'ha realizzato nell'ultima partita Cesena, mentre primo datava dell'avvio campionato a Pisa.

Enzo Masi

Donadoni, dai successi di Taranto al derby con l'Inter

INTER-MILAN

Nel derby miliardario di olandesi e tedeschi il club degli italiani non starà a guardare

Non ci sono soltanto Matthaeus e Van Basten, Rijkaard e Brehme, ma anche tanti campioni italiani a caccia di gloria e di rivincite personali

A confronto la gestione manageriale di Berlusconi e quella «familiare» di Pellegrini, il calcio utilitaristico del Trap e quello spettacolare di Sacchi

MILANO — Il calcio milanese torna ai vertici nazionali e internazionali e domani celebra l'avvenimento con il 202° derby. Un'occasione unica per i tifosi di festeggiare la squadra che sta per vincere lo scudetto e l'altra che è in finale nella Coppa Campioni. Una sfida quale nessuno vuole mancare e che ha scatenato la caccia al biglietto tanto che già quindici giorni si registra il tutto esaurito e beneficio dell'Inter che incasserà, compresa la quota abbonati, due e 300 milioni, nuovo record di campionato a San Siro.

una sfida dai mille risvolti e che al suo interno molte motivazioni. Prima di tutte quella di mettere a confronto due modi di gestire una squadra di calcio: quella manageriale di Berlusconi, contro quella familiare di Pellegrini. Inoltre a confronto due calcistiche: l'aggressività e il gioco a tutto di Sacchi contro la prudenza di Trapattoni. Infine avrà anche un risvolto sociale perché da una parte c'è il Milan si agli campioni d'Europa Rijkaard e Van Basten per cercare di contrastare la supremazia in campionato dei tedeschi Matthaeus e Brehme.

A cominciare dai goleador delle due formazioni: l'interista Serena, che guida la classifica dei marcatori con 16 gol opposto a Van Basten, il pallone d'oro europeo. Il primo è ritornato deluso dalla settimana in azzurro e cerca vendetta proprio contro il Milan, mentre l'olandese è euforico dopo il gol a segno mercoledì contro Germania e vuole confermarsi contro l'Inter, alla quale finora non è ancora riuscito a segnare neppure un gol, nonostante abbia già disputato tre derby, compreso quello amichevole di settembre.

«*In maglia finora ho reso meno del previsto* — dice Serena — *ma la colpa non è tutta mia. Forse avrei bisogno di trovare partner come mi succede nell'Inter dove c'è Diaz con il quale mi intendo benissimo. Lo testimoniano i gol messi a segni finora. Il derby? Sono convinto che vinceremo ancora noi e che il gol decisivo come all'andata sarà mio. Così potrò realizzare un bis che resterà negli annali della stracittadina milanese, dopo quelli messi a segno con la maglie della Juventus e del Torino*».

Van Basten è di parere opposto Anzi, l'olandese parla di tris per coronare nel migliore dei modi i suoi 15 giorni d'oro, dopo le reti realizzate contro il Real in Coppa Campioni e contro la Germania mercoledì a Rotterdam. «*Il Milan attuale non è più quello del derby del dicembre scorso* — dice l'attaccante rossonero — *adesso la squadra è in forma, ha ritrovato determinazione e costanza di rendimento. Inoltre vogliamo dimostrare che siamo per nulla inferiori all'Inter e che i 12 punti che ci dividono in classifica non rispecchiano i valori. Ecco perché sono convinto che domani il Milan vincerà e spero di essere proprio io a mettere in segno il gol vincente. Voglio provare questa gioia, l'unica che mi manca dopo tutte le reti importanti che ho segnato finora*».

Purtroppo alla stracittadina mancherà uno dei protagonisti più attesi: Ruud Gullit, che solo ieri ha ripreso ad allenarsi dopo l'intervento al ginocchio destro subito la scorsa settimana per l'asportazione menisco. Al posto ci sarà Pietro Paolo Virdis, voglioso di fare per convincere Sacchi e Berlusconi a confermarlo anche per la prossima stagione. «*Dobbiamo vincere il derby* — dice il sardo — *per soddisfazione nostra e dei tifosi anche se l'obiettivo primario per noi resta la gara del 24 maggio prossimo contro la Steaua a Barcellona per conquistare la Coppa Campioni. Quella domani sarà una partita incerta secondo pronostico, ma penso che questa volta il Milan vincerà. Sarà la voglia di dimostrare che non siamo per nulla inferiori all'Inter e darci carica giusta. Un gol di Virdis? Sarebbe bellissimo così i miei dirigenti si renderanno conto che sono ancora buono per il Milan*».

Nino Sormani

Domani [redacted] Genova, in una partita tra grandi deluse dal campionato, i bianconeri tentano il sorpasso. Zavarov e Mickailicenko: questa unione non s'ha da fare?

Zoff si prepara a giocare una partita [redacted] grande prestigio

La Juventus contro Vialli è un gioco di prestigio

Come il Torino, anche la Juventus mette la freccia per tentare il sorpasso. La Sampdoria, che domani verrà visitata dai bianconeri, li precede di un punto in classifica. Al di là della graduatoria, questa possibilità di scavalcare i blucerchiati assume ben altri valori. I tifosi della Juventus sanno come questa stagione sia avara di soddisfazioni. Quanti hanno considerato con amarezza, nell'ultimo mercoledì di coppa, che la Juventus è clamorosamente assente da una scena internazionale che vede il calcio italiano primeggiare sull'intero c[redacted]nente. E poi c'è l'Inter, un'altra rivale tradizionale che sta vincendo lo scudetto a suon di record.

Una Signora così emarginata non fa insomma piacere a nessuno.

Ecco quindi perché, da Genova, può nascere una piccola riscossa bianconera. A ribadirlo è De Agostini, uno dei tre nazionali juventini. *«Se vinciamo a Genova* — spiega il terzino — *cominciamo a riassestare una classifica per adesso bugiarda nei nostri confronti. Certo [redacted] Juve finora si è comportata in maniera altalenante. A prestazioni buonissime [redacted] infatti seguite sconfitte cocenti. Bisogna mettere anche in evidenza che sono accaduti intoppi immeritati e che quindi almeno la classifica del campionato ci dovrà rendere giustizia».*

La zona Uefa pare un fatto acquisito. Esiste però [redacted] peri[redacted] che qualcuno si distrugga. Zoff fa continui richiami alla concentrazione dei giocatori.

«Ma in definitiva — prosegue De Agostini — *occorre che ognuno di noi riesca a trovare gli stimoli per riportare in alto la squadra».* La Sampdoria finalista di coppa è avversario di lusso. Non sarà facile da superare: *«Hanno criticato a lungo i blucerchiati* — prosegue De Agostini —, *che forse sono usciti in maniera deludente dalla lotta per lo scudetto. Non possiamo però dimenticare che hanno da disputare due finali, quella di Coppa Italia e quella di Coppa delle Coppe. Non mi pare quindi un bilancio fallimentare».*

Le voci di mercato hanno turbato l'ambiente bianconero nelle ultime settimane. Ed è di ieri l'«annuncio» di Zavarov secondo il quale Michailicenko e Protassov non si muoverebbero dall'Urss sin dopo i mondiali. Zoff si è sentito in dovere di fare richiami precisi. De Agostini, per esempio, è senza dubbio uno degli intoccabili. Che cosa prova all'interno di uno spogliatoio con tante valigie pronte? *«Nessuno può sentirsi sicuro, sarebbe pericoloso anche per la squadra. Credo che di deciso non ci sia anco[redacted] nulla e tutti quindi hanno la possibilità [redacted] essere riconfermati. Si sta per aprire un nuovo ciclo e tutti vorrebbero esserci».*

La Juve aspetta quindi questo finale di stagione per raccogliere ancora qualche scampolo di gloria: *«Fino all'esclusione dalla Coppa Uefa il nostro bilancio [redacted] poteva certo essere considerato negativo. Addirittura ci avevano descritti come la terza forza. Forse c'era un po' di esagerazione. A mio avviso la collocazione più giusta per la Juve in questa stagione è il quarto posto. L'Inter è di un altro pianeta, non può essere paragonata a nessuno perché è mostruosa, ha più forte del dovuto, dovrebbe occuparsene il ministro Ferri. Il Napoli ha Maradona che fa la differenza. Il Milan quando è in forma è probabilmente meglio dell'Inter. Per il resto non vedo nessuno meglio della Juventus».*

r. s.

Zavarov, brillantissimo nell'ultima partita con la sua nazionale, è atte[redacted] ad un bis contro la Samp

S[redacted] LA JUGOSLA[redacted]

Pl[redacted] può perdere la via del [redacted] [redacted] perderà mai il posto in panchina

Un successo servirebbe alla nazionale guidata da Michel per alimentare soltanto una piccola speranza. «Questa squadra è buona e non la cambio»

DAL NOSTRO INVIATO

PARIGI [redacted] Michel Platini probabilmente ha già vinto la partita [redacted], quella della sua permanenza nella carica di selezionatore [redacted] Nazionale francese sino al Duemila o giù di lì, e può permettersi persino di perdere la partita piccola, quella [redacted] stasera al Parc [redacted] Princes contro la Jugoslavia, qualificazione mondiale per Italia 90 in gioco, anzi per la Francia quasi fuori gioco, dopo le sconfitte di Belgrado e Glasgow e il pari di Cipro.

Una vittoria servirebbe soltanto [redacted] alimentare [redacted] piccola speranza, affidata però più agli scivoloni di Scozia e Jugoslavia che alle reazioni francesi: pesa infatti addosso a Michel Platini lo [redacted] a 0 a Cipro che ha condannato l'altro selezionatore, l'altro Michel, Henri (è tutto un giro di Michel, [redacted] cognome nome, ai vertici [redacted] calcio francese [redacted] da Michel Hidalgo a Henri Michel a Michel Platini, il quale resta in carica forse anche perché un altro Michel, di nome o di cognome, proprio non ci riesce a individuare).

Stasera al Parc des Princes, 45.000 spettatori, e fra essi molti jugoslavi emigrati in Francia, Michel Platini cerca la prima vittoria, nella prima volta in cui siede il in panchina: lo stadio è quello mitico dei suoi match con la Nazionale, sino al titolo europeo 1984. Il [redacted] ruolino di marcia, anzi di retromarcia, è terribile: sconfitte contro Jugoslavia e Scozia per il Mundial, sconfitta con l'Arsenal e pareggio con l'Eire per la serie di incontri sperimentali. Lui dice che il football è matto, che la nazionale francese non è inferiore [redacted] squadre che [redacted] al mondiale, che la nazionale francese gioca bene, [redacted] i giovani giusti, ma specialmente per il 1998, quando la Coppa del Mondo si svolgerà probabilmente a Parigi e dintorni: e lui sarà il selezionatore, ci mancherebbe altro che non.

E' un gioco spinto, sul filo del paradosso, [redacted] nonchalance, dello snobismo, quello che Platini conduce con l'opinione pubblica francese. Ma sembra che stia vincendo lui, e paradossalmente (o no) la partita di stasera, definita sino a pochi giorni, poche ore fa, come drammatica, decisiva, appare sdrobata, svenata: la Francia non dovrebbe perdere, anzi dovrebbe vincere, ma Platini potrebbe anche perdere, e resterebbe sempre Platini. In fondo l'unico transalpino, ancorché di origini fortissimamente italiane, che ha giocato il football vero, negli ultimi vent'anni, e che sa, se non insegnarlo, insufflarlo, qualora gli dèi del pallone abbiano la compiacenza di mettergli a disposizione talenti naturali almeno decenti.

La Jugoslavia, fatta di giocatori sparpagliati per l'Europa e soprattutto in Francia, compagni di club di quelli che [redacted] si troveranno contro, cerca il pareggio che sarebbe la qualificazione: arbitro Lanese, guardalinee Agnolin e Felicani, si comincia alle 20,45. Ha, questa Jugoslavia, zingari di classe, mercenari col pelo; il suo uomo di maggior talento, ancorché zavorrato di trentaquattro anni, è Susic, che gioca nel Paris Saint-Germain con Bats, Perez e Xuereb stasera nazionali [redacted] Francia, che ha anche avuto da poco [redacted] passaporto francese, e che ha spiegato a Platini, reclamante presso l'Uefa per l'assurdità burocratica, che c'è una patria del calcio, dei soldi, e per lui è la Francia, e ce n'è [redacted] del sangue, ed è la Jugoslavia.

Se segnasse Susic stasera il gol [redacted] condanna, tutta la Francia sarebbe umiliata, sconvolta, tutta la Francia fuorché un francese che dopo aver giocato il football del secolo guarda serafico alla Francia del prossimo millennio.

Gian Paolo Ormezzano

STAMPASERA

GRP laRinascente

la foto mascherata

Tutti i giorni Stampasera pubblica nelle sue pagine sportive le foto di due calciatori. Oggi è il turno di un difensore che passa dalla maglia bianconera a quella della nazionale e di un attaccante passato felicemente da un azzurro all'altro.

Il giovedì sera, nel corso della rubrica «Palla al centro» in onda alle ore 21,30 su Grp, sarà riproposta una delle foto pubblicate nei giorni che vanno dal venerdì precedente a quello della trasmissione. Ma questa volta l'immagine sarà coperta da una serie di tasselli.

Il concorrente, risolvendo un facile quiz, potrà rimuovere progressivamente i tasselli cercando di individuare il calciatore in maschera.

Al vincitore, che dovrà esibire la copia del giornale sul quale è stata pubblicata la foto in questione, andranno buoni acquisto per 1.200.000 lire [redacted] spendere alla Rinascente. A chi tenta ma non vince, un abbonamento a 24 numeri di Stampasera.

Solo da:

Ford

[redacted]
TORINO - CORSO AGNELLI 22 - VIA NIZZA 69

[redacted]
TORINO - CORSO PRINCIPE EUGENIO 11
CORSO GROSSETO 318

[redacted]
[redacted] - CORSO FRANCIA 94

[redacted]
VERSIONE ECOLOGICA

COMPLETA DI:
- lunotto termico • fari alogeni
- vetri atermici • orologio digitale
- servofreno • cinture di sicurezza inerziali
- schienale posteriore a ribaltamento frazionato
- poggiatesta • contagiri
- specchi retrovisori regolabili dall'interno
- [redacted] elettrici
- pneumatici 175/70

£ 12.332.000 IVA COMPRESA

[redacted]
[redacted] ECOLOGICA

COMPLETA DI:
- schienale posteriore a ribaltamento frazionato • cinture di sicurezza inerziali
- poggiatesta • lunotto termico
- predisposizione impianto radio
- fari alogeni • servofreno
- orologio analogico
- specchi retrovisori regolabili dall'interno

£ 12.419.000 IVA COMPRESA CERCHI IN LEGA A RICHIESTA

[redacted]

COMPLETA DI:
- lunotto termico • fari alogeni
- vetri atermici • orologio digitale
- servofreno • cinture di sicurezza inerziali
- [redacted] posteriore a ribaltamento frazionato
- poggiatesta • contagiri
- specchi retrovisori regolabili dall'interno
- alzacristalli elettrici
- pneumatici 175/70

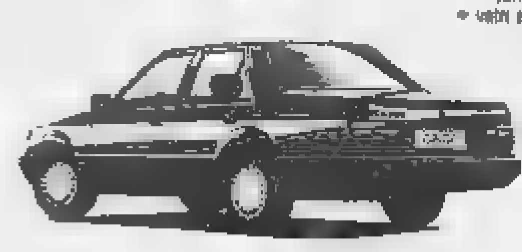

£ [redacted] IVA COMPRESA (C.D.)

[redacted] DI:
- fari alogeni e retronebbia
- lunotto termico • vetri atermici • [redacted] esterni regolabili dall'interno
- poggiatesta • cinture [redacted] ad altezza regolabile
- schienale posteriore a ribaltamento frazionato
- alzacristalli [redacted]
- orologio digitale
- contagiri • luce vano di carico

£ 14.986.000 IVA COMPRESA

SIERRA [redacted]

COMPLETA DI:
- fari alogeni • retronebbia • lunotto termico • specchi esterni regolabili dall'interno • poggiatesta • cinture inerziali ad altezza regolabile
- schienale posteriore a ribaltamento frazionato • orologio analogico
- luce vano di carico
- tergivetro posteriore

[redacted]

CERCHI IN LEGA A RICHIESTA

[redacted] 14.978.000 IVA COMPRESA (1600 CL GW)

TRANSIT [redacted] L'auto [redacted] posti

COMPLETA DI:
- poggiatesta anteriore • servofreno
- V[a] marcia
- porta laterale scorrevole con gradino incorporato
- tappo chiave
- cinture di sicurezza

£ 17.859.000 IVA COMPRESA

OFFERTA NON CUMULABILE CON ALTRE INIZIATIVE IN CORSO E VALIDA FINO AL 30.?.1989

[redacted] una Ford [redacted]

L'Ipifim domani si gioca tutto Se non vince a Firenze è finita

I torinesi in casa della capolista Neutroroberts. Dice Asti: «Giocare in trasferta è meglio: i nostri tifosi quando scendiamo in campo ci puntano il fucile addosso»

L'Ipifim gioca domani a Firenze la partita più importante dell'anno: deve strappare i due punti alla Neutroroberts e togliere l'ipoteca sui primi due posti del girone giallo del playout che vi hanno messo la squadra fiorentina e l'Alliberi Livorno. Disputare una partita così delicata in trasferta è un grave handicap, ma Gianni Asti, polemizzando apertamente con quei tifosi che anche giovedì sera l'hanno contestato, si dissocia da questo giudizio: «No, no, è molto meglio giocare a Firenze. Il nostro pubblico ci punta il fucile addosso, c'è qualcuno che sottolinea ogni nostro errore e affrontare la Neutroroberts in un clima di contestazione sarebbe svantaggio ben più grave del fatto di giocare in trasferta».

Gianni Asti si sente a posto con la coscienza e vuole lasciare Torino (il divorzio tra il tecnico e l'Ipifim è praticamente ufficiale) conducendo la squadra alla salvezza.

A Firenze l'Ipifim ritrova da avversario Piero Mandelli, ripudiato qualche anno fa dalla società torinese che non l'aveva ritenuto un giocatore adatto per una squadra di vertice. Nella Neutroroberts Mandelli si è preso la rivincita con gli interessi, l'anno prossimo potrebbe tornare a Torino per terminare la sua carriera, ma domani non avrà pietà dell'Ipifim sull'orlo del baratro. I torinesi temono il veleno dell'ex non meno della raffinata classe di Anderson e dei muscoli e dei chili di Kea. Ma vogliono lasciare la paura negli spogliatoi: «*La serie A2 non nominiamola nemmeno* — dice Morandotti —, *la vittoria con l'Annabella ci ha ricaricati. La squadra è affiatata disunita, come qualcuno potrebbe pensare, anzi l'ambiente è davvero formidabile. Non chiedeteci però di fare basket-spettacolo: adesso ci servono punti comunque vengano*».

Renato Botto

Morandotti, capitano dell'Ipifim

Nel canottaggio oggi Aix-les-Bains sfida i torinesi

Oggi Torino ed Aix-les-Bains s'incontrano, sul lago di [illegible] cittadina francese, per la tradizionale sfida di canottaggio.

Per la 73ª edizione di questa gara, in cui scendono in acqua un «singolo» junior ed un «otto» in rappresentanza delle [illegible] scuole remiere, i torinesi presentano al via il diciassettenne Zucchi ed [illegible] equipaggio misto Cerea-Fiat Aviazione, con a [illegible] l'ex campione del mondo Puntano.

Dopo cinque anni di assoluto predominio italiano, con il supporto [illegible] Aviazione, questa volta il pronostico è piuttosto incerto.

«*L'imbarcazione torinese è formata da elementi di grande valore* — ha detto il selezionatore Carando — *ma purtroppo questo non è sempre garanzia di successo. Hanno molta influenza le condizioni atmosferiche che incontreremo e la capacità di amalgama dei nostri atleti, di due società diverse*».

Il canottaggio torinese non sta vivendo una bella stagione; dopo i fasti delle «pale rosse» della Fiat Aviazione — da anni punta di diamante del remo piemontese e italiano — si avverte un momento di stasi nella nostra fucina di campioni. Questo può riflettersi [illegible] anche ad Aix-les-Bains.

r. s.

Pallone elastico, si parte Aicardi l'uomo da battere [illegible] ci [illegible] già polemiche

Tutti contro Ricky Aicardi, tricolore in [illegible] nel [illegible] pionato di pallone elastico che prende il via domani con una nuova formula attesa con diffidenza [illegible] prova [illegible] società e giocatori. Il neo battitore della Canalese [illegible] 33 anni, è nel pieno della maturità e dopo due stagioni giocate a grandi livelli sembra in grado di aprire una nuova era in questo sport, dopo il tramonto, lento ma inesorabile, dei vari Bertola e Berruti. [illegible] sostanza Ricky sembra in grado di raccogliere l'eredità dei due ex carissimi nemici per dominare gli Anni Novanta, come Bertola e Berruti [illegible] ebbero rivali dal '65 all'85.

La risposta di Berruti, uomo di grande esperienza, ma che soppesa le parole è decisamente favorevole a Ricky ma nello [illegible] tempo è polemica: «*Aicardi è il più forte e come se non bastasse le classifiche della Federazione lo attestano a formare anche la squadra più forte*».

Il capitano della Sanstefanese si riferisce alla conferma a Canale del terzino [illegible] gliazza, fedele scudiero [illegible] Ricky, considerato il miglior elemento del campionato nel suo ruolo. «*Quando io e Bertola vincevamo i titoli* [illegible] *rie* — aggiunge Massimo — *per fare la squadra prendevamo quello che ci passava il convento. Di mitto i terzini erano due brocchi o quasi*».

Difficile dire se le insidie maggiori per il campione in carica arriveranno dai soliti Dodo Rosso e Carlo Balocco, sempre [illegible] ricerca di una continuità di *rendimento* che [illegible] arriva, o [illegible] giovani che si sono messi in luce nell'ultima stagione. Parliamo di Arrigo Rosso e Livio Tonello, che si presentano al [illegible] [illegible] qualche problema: il primo non in perfette condizioni di salute, l'altro forse indebolito dalla partenza di una spalla col fiocchi come Voglino, Dogliotti e Vacchetto, con un anno in più di esperienza, potrebbero [illegible] meglio. La sorpresa potrebbe venire da Marco Pirero, ottimo battitore della Taggese, che con Voglino come «spalla» sta castigando quasi tutti gli avversari in questo avvio di stagione.

[illegible] comincia domani fore [illegible] con tre partite: [illegible] Alba, Bertola-Aicardi; a Ceva, Rosso II-Berruti; a Vignale Monferrato, Balocco-Tonello. Le altre due partite il 1° maggio: a Cuneo, Vacchetto-Pirero e a Santo Stefano Belbo, Rosso I-Dogliotti. Quest'ultima gara in campo neutro per evitare possibili scontri tra i tifosi di Cengio e Cortemilia, divisi dal caso Acna.

Piero Galasco

Aicardi sembra in grado di aprire una nuova era nel pallone elastico

MEMORIAL SERGIO BRUNO

Volley di lusso a Pinerolo con due squadroni di A1

Volley di lusso a Pinerolo per la seconda edizione [illegible] «Memorial Sergio Bruno», torneo dedicato all'ex presidente della Galup scomparso l'anno scorso. Il triangolare organizzato dal club biancoblù vede infatti in gara, oltre alle padrone [illegible] casa militanti in A2, due formazioni di A1: la Braglia Reggio Emilia, dominatrice della «regular season» e quindi clamorosamente eliminata nei quarti di finale dei playoff-scudetto, e lo Stefanel Noventa.

Dopo il match inaugurale di ieri sera fra Galup e Braglia, stasera (inizio ore 20,15 al palasport di [illegible] dei Rochis) è in programma il gran finale con [illegible] sfida Galup-Stefanel e Stefanel-Braglia.

I primi tornei post-campionato accompagnano in questo periodo lo svolgimento dei playoff delle serie B e C1, episodi decisivi di una stagione che dura ormai dallo scorso ottobre. Mentre [illegible] Polenghi Asti potrebbe matematicamente assicurarsi [illegible] permanenza nella A2 maschile superando oggi (ore 16) l'Ina Frascati, già battuta 3-2 all'andata, altre tre formazioni piemontesi sono chiamate [illegible] impegni difficilissimi, praticamente [illegible] appello.

Nella stessa situazione sono Pavic Ponti Romagnano e Sicamps Alessandria, costrette a conquistare due punti nelle trasferte odierne in Emilia-Romagna per restare in corsa nei playoff-pro[illegible] [illegible] B2 [illegible]. Il Pavic non ha ancora digerito [illegible] sconfitta [illegible] sabato scorso contro il Valdagno (tanti cospicui vantaggi sciupati in cinque set e qualche clamorosa decisione arbitrale a sfavore in momenti-chiave). E sa di non poterisi più permettere distrazioni a Carpi contro uno Steton che è [illegible] [illegible] compagini tecnicamente meglio dotate della categoria. La Sicamps recupera Raffaldi e per riscattare lo 0-3 casalingo patito contro la Di.Po. deve puntare all'obiettivo massimo sul campo di un Cesenatico che in casa non perde dal 19 novembre [illegible].

Roberto Condio

ALLA S[illegible]

Nuoto pinnato domani a Torino

Domani si disputerà, presso la piscina Sisport Fiat, il terzo «Trofeo Sprint», gara internazionale [illegible] nuoto pinnato. Per la prima volta in[illegible]no alcune squadre francesi, oltre a 14 formazioni italiane fra le più forti.

Il Centro Nuoto Sub Torino ha ottime chances, dopo la vittoria [illegible] «Coppa Carnevale di Viareggio».

OG[illegible]NI GA[illegible] LUNEDI' ANCORA [illegible]

Icard di Casei torna a Vinovo e [illegible] di riscattarsi

Nell'odierno Premio Firenze il suo avversario più pericoloso dovrebbe essere Iulo Pegaso

Comincia oggi a Vinovo la sequenza di tre convegni di corse, che offriranno alternativamente trotto, galoppo e ancora trotto. Il programma odierno prevede uno scontro tra i 4 anni, che si affrontano sui 2.100 metri del Premio Firenze. Icard di Casei torna a Vinovo dopo la delusione nel premio Presidente della Repubblica a Trieste (dove fu squalificato), e si presenta nelle vesti del cavallo da battere.

Ci può provare, con fondate speranze, Iulo Pegaso, reduce da un convincente successo ottenuto [illegible] settimana scorsa.

Domani tocca al purosangue, con inizio alle ore [illegible]. C'è [illegible] vedere [illegible] appassionante «Città di Torino», con alle prese [illegible] anziani, sulla distanza del miglio. Bin Shaddad, un 5 anni dello sceicco Ali Al Jalleh, è un brutto cliente per Ramandolo e Nibie.

Lunedì, infine, torneranno in azione i trottatori. Ancora 8 corse, con [illegible] alle consuete ore 15.

Omicron

PRIMA CORSA
PREMIO FIRENZE — ore 15
L. 16.500.000 - m 2100

1.	Iulo Pegaso (P. Demuru)	2	R	1	20,0
2.	Icard Di Casei (G. Guzzinati)	5	2	5	—
3.	Iridea (M. Lovera)	6	2	0	18,6
4.	Ianca Um (L. Guzzinati)	2	2	7	17,6

Favoriti [illegible] Icard Di Casei, Iulo Pegaso

SECONDA CORSA
PREMIO EMPOLI — ore 15,25
L. 6.500.000 - Corsa Trio - m 1600

1.	Lazer Del Cigno (F. Marteverio)	0	0	0	20,8
2.	Lisa Di Jesolo (C. Palermo)	debutta			—
3.	L'Uomo Humph (L. Bellezza)	-	3	5	21,8
4.	Lesno Rip (P. Ratti)	5	0	8	22,6
5.	Lavina D'Asti (F. Ferraro)	0	2	2	23,0
6.	Uruguay (M. Pecoraro)	0	2	0	23,2
7.	Lazio (P. Rossi)	-	-	1	19,2
8.	Lorna Di Sarno (C. Bernardelli)	0	0	4	20,2
9.	Lisa Rock (P. Mirabello)	-	-	1	21,5
10	Lilla (M. Conti)	R	2	2	21,5

Favoriti [illegible] Lazio, Lorna Di Sarno, Lilla Rock

TERZA CORSA
PREMIO FIESOLE — ore 15,50
L. 6.500.000 - Corsa Trio - m 1600

1.	Ingram Cr (R. Canu)	4	1	5	19,2
2.	Indovina Ac (P. Demuru)	0	R	0	20,1
3.	Ibernia (S. Accadu)	0	4	1	19,5
4.	Imagen (A. Paladini)	0	0	5	19,4
5.	Isabro (L. Guzzinati)	-	0	0	21,3
6.	Impavido Or (M. Lovera)	4	3	0	17,9
7.	Infrarosso (S. Mauri)	0	0	0	18,6
8.	Iatuba Lu (E. Demuru)	partita			—
9.	Irovic Ra (R. Dionisi)	3	4	5	21,1

Favoriti [illegible] Ibernia, Ingram Cr, Impavido Or

PREMIO QUERCETO — ore 16,15
L. 4.000.000 - Corsa Trio - m 1600

1.	Foley (M. Schestino)	1	0	0	22,8
2.	Fibra (E. Nava)	-	0	0	22,3
3.	Gelid Dechion (R. Demuru)	0	1	5	19,7
4.	Fabrucci (S. Mauri)	0	2	5	20,1
5.	Fiamma (G. Conti)	ritirata			—
6.	Filante Pegaso (E. Demuru)	4	0	0	18,8
7.	Fountain (L. Guzzinati)	2	3	4	19,1
8.	Ecura D'Ira (L. Bellezza)	-	0	0	24,2
9.	Freage (M. Sciancalepore)	0	0	4	20,4
10.	Gandolfo Alfa (P. Demuru)	0	0	6	20,4
11.	Grespo (N. Salaorno)	0	0	0	21,1
12.	Energismo (B. Accadu)	0	4	5	20,8
13.	Echo D'Assa (Giov. Rocca)	R	2	3	20,2

Favoriti [illegible] Fountain, Fabrucci, Echo D'Assa

QUINTA CORSA
PREMIO VINCI — ore 16,40
L. 7.000.000 - Corsa Trio - m 2100

1.	Desio di Alba (G. Bechis)	1	0	1	18,9
2.	Dakoro (A. Mario)	4	1	1	17,7
3.	Gango Blue (Gius. Rosa)	5	1	1	19,5
4.	Ending Del Pin (Giov. Rocca)	4	3	0	18,—
5.	Geovana (P. Canuto)	0	3	4	17,8

Favoriti [illegible] Dakoro, Gango Blue, Geovana

SESTA CORSA
[illegible] — ore 17,05
L. 13.200.000 - Corsa Trio - m 2100

1.	Larry Vd (P. Cavazza)	[illegible]			—
2.	Lodocch (M. Melis)	5	2	5	22,2
3.	Udas (L. Guzzinati)	5	1	2	23,5
4.	L'Eguaeta (S. Accadu)	-	0	4	22,4
5.	Liam Di Casei (L. Gennaro)	4	3	5	20,9
6.	Lorella Om (M. Lovera)	5	5	4	—
7.	Leopard Jet (Giov. Rocca)	0	4	1	21,1

Favoriti [illegible] Leopard Jet, Udas, Liam Di Casei

SETTIMA CORSA
PREMIO SCANDICCI — ore 17,30
L. 5.000.000 - Corsa Trio - m 1600

1.	Escudo Fern (V. Stampacchia)	0	0	5	20,2
2.	Fabolis Pegaso (M. Ganglio)	0	2	2	17,2
3.	Estasi (S. Accadu)	R	0	0	21,—
4.	Evandro Ok (M. Lovera)	2	5	3	18,5
5.	Eldora (M. Saracone)	1	0	3	20
6.	Foglas (Giov. Rocca)	partita			—
7.	Erva Del Rio (Carlo Bosco)	3	1	0	19,7
8.	Festa D'Asta (T. Barberi)	-	0	5	20
9.	Gabrieon (L. Gennaro)	3	0	0	18,9
10.	Gondolo (W. Lagorio)	0	R	0	22

Favoriti [illegible] Evandro Ok, Fabolis Pegaso, [illegible]

A CORS[illegible]
[illegible] **GREVE (Gonil.)** — ore 17,55
L. 6.000.000 - Corsa Trio - m 1600

1	Eunice Pons (C. Castagnaro)	0	5	1	19,1
2	Dervis Vd (S. Salerno)	0	0	5	20,7
3	Guinco (F. Adami)	0	3	2	17,1
4	Demolico (R. Montaldo)	R	3	0	19,4
5	Evangon (G. Bechis)	4	6	0	[illegible]
6	Festa D'Asta (R. Scarsovino)	3	4	4	19,6
7	Cocco Di Valle (M. Ganglio)	0	2	4	20,2

Favoriti [illegible] Giunco, Evangon, Eunice Pons

LEGENDA:
1, 2, 3, 4 = ordine d'arrivo delle ultime 3 gare disputate negli ultimi 2 mesi
R = non partito
S = squalificato
S = ritirato

«LA MANDRIA»

Approda in Piemonte la «William Lawson's»

Dopo le prove già disputate sui percorsi del circolo romano dell'Olgiata (esordio alla grande con oltre 120 pre[illegible] nelle due [illegible] di gara) e di Garlenda (dove domenica scorsa si sono radunati giocatori di mezza Liguria), l'edizione italiana della «William Lawson's Cup» di golf approda in Piemonte.

La terza tappa di selezione del torneo internazionale — riservato a giocatori dilettanti e patrocinato dalla Martini & Rossi — verrà disputata domani a Fiano, sul percorso del Circolo Golf Torino. Sono quasi una novantina i concorrenti che, nel verde del [illegible] della Mandria, [illegible] lenderanno l'ingresso alla finalissima [illegible] Deauville, in Francia.

Assenti, tra gli altri, Lorenzo Silva (primo tra gli «scratch» nella gara di selezione l'anno [illegible] Mario Catella, Ermanno Pavesio e, in campo femminile, Clotilde Costa e Rita Boeri, impegnati a Castelconturbia nella disputa [illegible] campionati nazionali a squadre [illegible] (A1) e femminili. I favori del pronostico vanno ad una «rosa» composta da alcuni tra i migliori dilettanti piemontesi, da Stefano Ferrero a Renato Piregine.

Si è invece conclusa, lunedì scorso, ad Avigliana, sui course delle Fronde, il «Trofeo Gianluca»: la competizione, riservata a golfisti «under 18», per festeggiare la decima edizione, ha voluto radunare sul percorso torinese anche alcuni protagonisti delle passate edizioni. Quest'anno, primo posto e piazzamento d'onore nella [illegible] generale l'hanno conquistato due sedicenni Gabriele Antonietti e Simone Minuto.

Tra i professionisti ha avuto la meglio Luigi Figari che ha chiuso [illegible] 18 buche con 70 colpi, davanti a Giorgio Merletti ed Emanuele Bolognesi.

Dal prossimo anno il «Trofeo Gianluca» — come ha sottolineato [illegible] «presidentissimo» Giuseppe Silva — [illegible] terrà a far parte del calendario ufficiale delle gare giovanili della Federgolf.

Pier Luigi Griffa

MAX 86
Via Cristoforo Colombo, 55
Tel. 590.651 - 10128 Torino
Primavera - Estate 1989
con MaxMara SPORTMAX WEEKEND MARELLA PENNYBLACK

Salone
LA STAMPA
Via Roma 80 - Torino
Orari apertura al pubblico
Da lunedì a sabato 9-12,30; 15-19
Pubblicità Publikompass
Da lunedì a venerdì 9-11,30; 15-19
Sabato 9-13,30
Edicola Internazionale
Da lunedì a sabato 8-19,30
Domenica 9-12

[illegible] LA [illegible]
[illegible] LINE ACQUE [illegible]
Banchette (To) - Via Roma 123
[illegible] *DI GARA*
Il costituendo Consorzio indice gara di appalto, ai sensi della legge 8.8.1977 n. 584 e successive modificazioni ed integrazione consortile da [illegible] nel Comune di Samone.
Importo presunto dell'intero impianto L. 3.100.000.000
Prim[illegible]ione L. 900.000.000
La spesa verrà finanziata con contributi regionali e mu[illegible] Cassa Depositi e Prestiti con i fondi del risparmio postale.
Le Ditte interessate devono far pervenire alla sede del Consorzio (Banchette - Via Roma 123) richieste di invito in carta legale entro e non oltre 3[illegible] giorni decorrenti dalla data [illegible] invio del bando all'Ufficio delle Pubblicazioni Ufficiali della C.E.E.
[illegible] bando integrale di gara, contenente [illegible] indicazioni della documentazione [illegible] presentare unitamente [illegible] richieste di invito e le modalità di espletamento della [illegible]a, inviato all'Ufficio delle Pubblicazioni Ufficiali della C.E.E. in data 24 aprile 1989 si [illegible] ritirare presso la sede del Consorzio.
IL PRESIDENTE
VALTORTA IORIO ALBERTO

FINALMENTE IN ITALIA.

IL GIORNALE DELLA PERESTROJKA.

POLITICA, ECONOMIA, CULTURA DELLA NUOVA URSS.

Moskovskie Novosti è in assoluto il più coraggioso e anticonformista settimanale sovietico, interprete della Perestrojka e della Glasnost.

Politica, cultura, scienza e cronaca sono trattati con una formula editoriale illuminata, con interviste e commenti di personaggi di primo piano del mondo politico, economisti, storici, tra cui molti fino ■ ieri considerati dissidenti.

E da oggi - grazie all'accordo con Mondadori - Moskovskie Novosti ha un'edizione italiana. Mosca News è il mensile per seguire dall'interno la trasformazione della società sovietica, il punto di riferimento per intellettuali, operatori economici, imprenditori, politici.

Mosca News è in edicola, e parla italiano. Ogni mese.

ARNOLDO MONDADORI EDITORE

Antony Perkins

AL GIOIELLO

Rifacimento (il più recente) dal celebre romanzo di Stevenson. Più truculento dei precedenti (celebre la versione con Spencer Tracy), il nuovo film di Gerard Kikoine, propone un celebre protagonista : Anthony Perkins

Burt Lancaster, protagonista dei «Promessi sposi» delle polemiche

C'è tanto sesso e sangue in questo ultimo Jekyll

TITOLO	Dr. Jekyll e Mr. Hide sull'orlo della follia
REGIA	Gerard Kikoine
ATTORI	Anthony Perkins Glynis Barber Sarah Maur-Thorp
GENERE	Horror, Inglese
SALA	Gioiello

Anthony Perkins riesce di tanto in tanto inquietanti interviste il fatto che l'avere girato il giovane *Psycho* Hitchcock gli ha condizionato la carriera e soprattutto la vita. Sepolto sotto una caterva di copioni orrifici, ne ha risentito sul piano dell'equilibrio nervoso. Ma tuttora — contraddizione delle contraddizioni — superati i sessanta, si cimenta in ulteriori mostri dell'immaginario romanzesco e cinematografico. Se poi si lagna di non dormire la notte, noi lo puniremo troncando la lettura delle interviste e raccontando il finale dei suoi horror movies.

TRAMA — Siamo nella Londra vittoriana percorsa da fremiti sadomasochisti e agitata scoperte scientifiche. In tanti vaticinano nuovi orizzonti per civiltà, in diversi si cimentano nel le frontiere dell'impossibile. All'apparenza il dottor Jekyll si affatica per studiare nuovo tipo di anestetico derivato dalla cocaina che ha superato i primi esami in ospedale per casi d'estrema urgenza. Nella realtà è tentato dall'occasione di viaggiare con la poderosa fantasia attraverso itinerari proibiti.

Solo per i pochissimi spettatori ben pensanti odissea risulta priva di colpa, poiché per la prima volta Jekyll provò l'estasi della sodomaledetta a causa d'un incidente di laboratorio. Sappiamo tutti che, eccitato da non sopiti ricordi erotici infantili, si scatenerà nella ricerca emozioni proibite. Fingerà di operare delle ricerche notturne per gettare sconforto tra prostitute che prende di mira.

Il ritorno alla avviene la dolorosa intempestività che ingentilì va il romanzo originario di Stevenson e genere i epigoni in 35 min. Qui Jekyll aspetta che l'occasione per incrudelire a costo insanguinare la sua stessa famiglia. Un ultimo fotogramma immobile gli consente sia una remota possibilità di salvezza sia un ritorno sotto forma di serial.

GIUDIZIO — Il sesso e il sangue, più che la voluttà e la cattiveria, segnano inesorabilmente questo dottor Jekyll, il quale s'inventa a malapena in figura Hide per stornare i sospetti che cominciano ad addensarsi sulla sua persona. A poco a poco il perde d'importanza e ne acquista il sangue (sono scelte degli sceneggiatori Felix e Raley, i quali pensano a una platea di degenerati).

Al regista Gerard Kikoine estrazione pubblicitaria probabilmente sarebbe riuscita meglio l'accoppiata sesso esibizionismo, come dimostra una studiata sequenza voyeuristica ambientata sui tetti sotto una luna spettrale. Ma gli ordini di scuderia l'hanno sospinto verso un altro côté, più da macellaio che da sadico, più da taglio di coltello che sferzata col frustino.

Curioso che Perkins si presti a certe sottolineature nell'Inghilterra madre degli eroi Jekyll, dimenticando misura dei predecessori hollywoodiani Fredric March Spencer Tracy. Quando indossa un giaccone nero nello stile dark di oggi, perde addirittura in credibilità. Sogni d'oro, comunque.

Piero Perona

Burt Lancaster, il Principe ed i Promessi sposi stasera sull'Arca di Damato

Stasera su Raitre in onda Mino Damato e la sua *Alla dell'Arca*. In pratica: il meglio che offra il sabato per giunta, in questa occasione, con un piccolo scandalo, magari neanche troppo piccolo, e due ospiti altisonanti, Burt Lancaster e il principe Carlo d'Inghilterra.

Lo scandalo è proprio il principe, o, più precisamente, la presenza, in diretta a Roma. Mentre Carlo parlerà con Damato, a Liverpool si svolgerà infatti una funebre in memoria delle vittime della strage dello stadio di Sheffield. Il popolarissimo quotidiano britannico *The Sun*, che stampa quattro milioni di copie e porta bandiera dei conservatori, nei giorni scorsi titolava un po' stizzito: *Carlo va in Italia e snobba Liverpool*, lasciando miracolosamente d'accordo con il concorrente *Daily Mirror*, che vende più o meno lo stesso numero copie del *Sun*, ma prende a cuore le posizioni dei laburisti. Il *Daily Mirror* lunedì scorso rincarava anche la dose. Spiegava che l'indomani il principe Carlo sarebbe andato a Liverpool in visita ai giocatori della squadra locale (squadra per cui tifava la maggior parte dei 95 morti di Sheffield), ma solo *«per salvare la faccia»*. Decisamente l'Italia non porta fortuna a Carlo d'Inghilterra che, ogni volta che viene da noi, in pubblico in privato, non manca di sollevare chiacchiere sulla stampa inglese, complice la nobildonna Pammetta Prescobaldi cui recente matrimonio dovrebbe aver messo lo stop dicerie sul suo flirt col principe), e complice pure una curiosa mancanza da parte dell'erede al trono britannico, del tutto inaspettata un principe del Galles.

Carlo — che sarà Italia lady ., dando probabilmente la stura ad altro vociare sul loro matrimonio recente poi lei è andata da sola a New York e la cosa basta già alla stampa rosa a far intravvedere un divorzio) — Carlo, dicevamo, oltretutto da Damato a parlare di sicurezza negli stadi, del tifo e suoi pericoli, Liverpool oppure di Liverpool e del di disoccupazione. Parlerà — tenendosi, da buon sovrano e da buon inglese, sulle generali — di urbanistica, di arte e di ecologia, cioè due suoi pallini e di un problema d'obbligo al quale chiunque, cantante di successo, predicatore di Galbiate, leader del pcus, o aspirante re, deve versare almeno un obolo televisivo garantendo preoccupazione proposito promettendo impegno.

Altro anglosassone, Burt Lancaster, newyorkese attore produttore settantaseienne, e altra piccola gaffe presa di striscio. Lancaster da Damato per parlare dei *Promessi sposi* che ha da poco terminato di girare per i colori di Raiuno con la regia di Salvatore Nocita, detto Popi. I quali *Promessi sposi* di Popi Nocita, hanno già sollevato polverone nazionale in tutte le salse per aver utilizzato una caterva di attori d'importazione e aver pure adottato la lingua inglese come lingua base, con la riserva di un doppiaggio italiano per la versione che vedremo dopo settembre in tv. I nostri attori hanno dapprima mugugnato, poi, come hanno riportato le cronache di tutti i giornali, una quindicina di giorni fa si sono anche riuniti in assemblea trattando con certa ferocia l'abuso concorrenti esteri nelle nostre produzioni e chiedendo Santi del governo e agli altri di lanciare l'anatema contro d'ora in avanti si mostrerà troppo filoestero nel casting oppure osera tornare a parlare, ad esempio, inglese, anche se effettivamente sentirlo fu un effetto comicissimo però del tutto voluto.

Il programma che Damato — che da anni sforza di comunicare alla stampa di non chiamarsi D'Amato — presenta ogni sabato per trequattro ore di durata per cinpuntata, è comunque il più bello del sabato sera, da mesi. La platea più vasta sembra anche essersene accorta, e da qualche settimana i punti Auditel incassati dalla trasmissione stanno risalendo oltre la media due milioni e mezzo di telespettatori. Al sabato sera guardate Damato (e il resto) perché è davvero interessante: c'è un po' di spettacolo insolito, una spruzzata quarantiottesca scienza ogni tanto, ospiti interessanti, e pochi applausi. Soprattutto c'è, ospite semifisso, Edoardo Pecar, il prestigiatore che nell'80 aveva battuto il record mondiale vincita un quiz televisivo (300 milioni 600 mila lire al *Pentathon* di Mike Bongiorno, record stracciato quest'anno a *Telemike*) e che ora commenta gli incredibili del redai prestigiatori, un ex ballerino americano che si è dato il d'arte David Copperfield compie cose incredibili come far sparire rel, rubare la statua della Libertà, farsi segare in due ricomporsi, volare nel di un teatro. Cose da lasciare a bocca aperta, più interesanche del Principe.

Stefano Pettinati

caustico regista Leigh prende giro con ferocia la «lady di ferro» Thatcher

Un film polemico nei confronti premier inglese

LONDRA — *«E' un punto di vista condiviso da molti qui, e soltanto dai reprobi, che la signora Thatcher sia per l'Inghilterra cancro quantomeno una gravissima patologia»*.

Così afferma Mike Leigh, che 45 anni rappresenta quella parte di cinema britpiù fermamente *«anti-establishment»*, più neanche nella descrizione dei disagi e delle incertezze della middle-class.

L'ultimo film di Leigh, che è poi il primo lungometraggio quale è arrivato dopo una lunga carriera televisiva alla Bbc, s'intitola *«High hopes»* (*«Belle speranze»*) ed è stato presentato alla Mostra del Cinema di Venezia, al New York Film Festival ed uscirà nelle sale italiane tra poche settimane.

Il tema dominante del suo cinè la crudeltà del rigido sistema di classe inglese.

Dice infatti il regista: *«Il problema non è tanto in una distinzione culturale-sociale, ma nel fatto che in questo Paese i ricchi diventano sempre più ricchi ed i poveri sempre più poveri. Ciò che provo fare non è altro che mostrare le atroci assurdità, il grottesco, il ridicolo politico di questo Paese, portando il discorso alle estreme conseguenze»*.

Protagonista *«High hopes»* è una coppia della working-class.

Lui fa il pony-express, lei è giardiniera. La relazione tra loro e quelle hanno con gli altri (una madre settantenne, una sorella parvenue, un cognato commerciante d'automobili) esprimono disorientamento sociale. Il cactus che la protagonista coltiva in giardino si chiama *«Thatcher»* e sul muro della loro sono appesi due poster della Lady di ferro con sotto scritto *«Crima inave»*.

Musica San Filippo: da Bach ai contemporanei

L'inaugurazione è stata affidata al pianista Gianluca Angelillo ed al violinista Hans Liviabella. Il cartellone completo

La musica d'assieme, da Bach ai contemporanei: questo il conduttore del ciclo dei concerti che sotto l'etichetta consueto, *«Proposte d'ascolto»*, si svolgerà dal 5 al 27 maggio a San Filippo. L'inaugurazione è stata affidata a Gianluca Angelillo e Hans Liviabella, che eseguiranno musiche di Mozart, Beethoven e dello Liviabella. Seranno quindi altri gruppi di musicisti ad esibirsi (in duo, trio, quartetto, a seconda delle occasioni, sino a formare un sestetto con un vantaggio autori che va da Schumann a Haydn, da Brahms a Salieri e Boccherini, sino Franck, Janácek, Rimskij-Korsakov, Honegger, Dvorák e Poulenc, per citarne alcuni. L'unico ista ospite della rassegna è l'organista Bruno Bergamini. Il cui concerto è previsto per il 13 maggio. La conclusione della rassegna sarà all'insegna della musica jazz: il 27 maggio si esibirà infatti Trio guidato da Stefano Maccagno. L'orario è alle 21.15, con l'eccezione del 21 maggio (ore 16.15).

v. d.

ANTEPRIME

Il regista Altman per girare film «Rossini Rossini»

ROMA — Robert Altman ha visitato gli studi di Cinecittà dove a partire dal prossimo gennaio girerà «Rossini Rossini», un film completamente dedicato al grande musicista pesarese.

Dopo aver effettuato i sopralluoghi a Pesaro un po' dovunque nelle Marche, il regista americano autore film «Mash», «Il lungo addio», «California poker», «Nashville», «Tre donne», «Un matrimonio», sta terminando proprio questi giorni la sceneggiatura della biografia rossiniana.

Accompagnato dal produttore Enrico Rosco e dal produttore esecutivo Gerald Morin, Robert Altman si è intrattenuto a lungo con il presidente dell'Ente gestione cinema Ivo Grippo e con il direttore generale dell'Istituto Luce Antonio Manca per discutere e verificare collaborazione produttiva dell'Istituto Luce al nuovo progetto.

Ivo Grippo e Antonio Manca hanno poi accompagnato Robert Altman in una lunga visita agli stabilimenti Cinecittà.

Al termine della visita, Robert Altman si complimentato con i dirigenti del gruppo cinematografico pubblico esprimendo la sua gli, viva soddisfazione per l'alta qualità delle strutture tecnologiche dello stabilimento di via tuscolana e per l'efficienza delle maestranze.

r. s. s.

MANIFESTAZIONI

Un bel maggio musicale è pronto anche per Chieri

CHIERI — Anche Chieri vanta «Maggio Musicale», certo meno e ricco manifestazione che si svolge a Firenze, ma con un prestigio ormai indiscutibile ed un pubblico fedele e appassionato.

Merito senz'altro buon lavoro svolto dall'80 ad oggi dall'assessorato alla Cultura, i cui dirigenti hanno patrocinato l'attuazione tutta una serie di iniziative sul scopo era ed è diffondere il più capillarmente possibile la cultura musicale in città, soprattutto fra i giovani.

In questa ottica vanno viste la nascita della Corale civico «Musicainsieme» e la formazione di corsi propedeutici per insegnanti della scuola elementare e materna oltre che corsi per bambini.

Ultimo nato è il corso di paleografia gregoriana, è l'unico ad essere svolto in Piemonte.

Fiore all'occhiello di tanta attività «Maggio», la cui inaugurazione è prevista per il mese con l'Orchestra d'archi svizzera, guidata maestro Vittorio Vacciatori.

Nella circostanza saranno eseguiti due concerti Haydn con la partecipazione del violoncellista Sergio Patria.

Segnalata la presenza prestigiosa, il 23, dell'Orchestra del Settecento diretta Frans Bruggen e dal duo Massini-Kessick (5), è anche da sottolineare la partecipazione alla rassegna chierese di esecutori piemontesi ormai affermati: il Trio Ghedini (15), l'Orchestra da camera del Piemonte (10) e la pianista Elena Ballario (22), ai quali si aggiungono i complessi legati due autorevoli istituzioni, i conservatori di Torino e Alessandria.

Non mancano forze locali: il Quartetto Clary, il pianista Giancarlo Cocozza, il Coro polifonico Mater Ecclesiae e la Corale El Cambiand.

Il Maggio Musicale di Chieri, sponsorizzato dalla Martini & Rossi, si inserisce nell'ambito «Piemonte in Musica», un ciclo manifestazioni che è patrocinato dalla Regione con la collaborazione dell'Unione Musicale.

v. d.

TEATRO REGIO TORINO
AVVISO AL PUBBLICO
Il **rimborso** dei biglietti e delle quote di abbonamento del **Turno Regione** relativi recita dell'opera **MANON** del 22 aprile annullata è in corso presso la Biglietteria del Teatro Regio fino al **6 maggio 1989.**
Biglietteria Teatro Regio tel. 011/8815.241/242.

STUDIO
c. Cosenza 66 - tel. 359 636
Stasera 21,15
Domani ore 16,30
ULTIMI 2 GIORNI
RECITAL DI
GIPO
e la sua orchestra

+
Tutte le
Domenica e lunedì
anche ore 15
(tel. 896.6383)

OGGI IN TV

Sabato 29 Aprile 1989

RAIUNO

POMERIGGIO

13,30 **Telegiornale**
14 — **Prisma**, settimanale di spettacolo del Tg1, di Gianni Raviele
14,30 **Vedrai**, sette giorni in tv
14,45 [illegible] **sport**: da Roma **Concorso ippico di** [illegible] **di Siena**
16,30 [illegible] **giorni al Parlamento**
17 — **Il sabato** [illegible] **Zecchino**, dall'Antoniano di Bologna
18 — **Tg1** [illegible]
18,05 **Estrazioni del lotto**
18,10 **Parole e vita: Il Vangelo di** [illegible] **domenica**
18,20 [illegible] **fortuna**, spettacolo condotto da Claudio Lippi
19,40 **Almanacco** [illegible] **giorno dopo**, attualità
20 — **Telegiornale**

20,30 Dal Teatro delle Vittorie [illegible] Roma, **Europa Europa**, spettacolo di Michele Guardì condotto da Fabrizio Frizzi ed Elisabetta Gardini, con Raffaella Pagannini e «Trionfo». Collegamenti dall'Europa a cura di Giorgio Calabrese. *Ospiti [illegible] questa puntata Gianna Nannini, [illegible] i Dubliners, Natalie Cole, [illegible] Brachetti, Giorgio Calabrese, in collegamento dalla Polonia, è in compagnia di Angelo Branduardi*
23 — **Tg1**
23,[illegible] **Speciale Tg1**
24 — **Tg1 notte**
0,10 FILM ● **Non voglio morire**, [illegible] Robert Wise, [illegible] Susan Hayward, Simon Oakland, Virginia Vincent. Usa drammatico 1958

[illegible]

13 — **Tg2 Ore tredici**
13,15 **Tg2 Tuttocampionati** — **Meteo 2**
13,30 **Estrazioni del Lotto**
13,35 **Sereno variabile**
14 — **Quando** [illegible] **ama**, serial
14,45 **Tg2 - Nonsolonero**, attualità sugli immigrati
15 — **Viaggiando viaggiando**. Un programma di Osvaldo Bevilacqua
16 — **Dse Laboratorio infanzia**. Lampedusa, quando la vita si chiama isola
16,30 **Pallavolo**, cronaca di un incontro femminile
17,30 **Sportsera**
17,45 **Basket**: ottavi di finale playoff
18,45 **Moonlighting**, telefilm
19,30 **Tg2 Oroscopo** — **Meteo 2**
19,45 **Tg2 Telegiornale**

20,30 FILM ● **L'arrivista**, di Pierre Granier-Defere, con Alain [illegible] lon, Sydne Rome, Jeanne Moreau. Francia drammatico 1974 — *La morale del film, come si evince anche dal titolo, è: chi troppo vuole nulla stringe. Alain Delon è un giovane ambizioso che cerca di arrivare a un* [illegible] *(in Francia è facile), [illegible] una storia d'amore, ma [illegible] sua vera passione è la politica. La bella modella innamorata di lui arriva al suicidio. Alla fine perde tutto*
22 — **Tg2 stasera** — [illegible] **2**
[illegible] **Rosa & Chic**, fotogrammi di [illegible] amore e società
23,10 **Tg2 Sportsette**, rotocalco sportivo — **Automobilismo**: Mille Miglia [illegible] — **Rugby**: quarti [illegible] finale dei playoff — **Ciclismo**: Milano-Vignola

[illegible]

14 — **Rai Regione**, telegiornali regionali
14,30 [illegible] **delle Regioni**
15 — **Tennis**. In Eurovisione da Montecarlo, **Torneo Internazionale**
16 — **Pugilato**. [illegible] Assisi, Italia-Canada dilettanti
18,45 **Tg3 derby**, a cura di Aldo Bicardi — **Meteo 3**
19 — **Tg 3**
19,30 **Rai Regione**, telegiornali regionali
19,45 **20 anni prima**, documenti
20 — **Specialmente sul Tre**, un programma di attualità a cura del Tg3

20,30 [illegible] **ricerca dell'Arca**, settimanale dell'avventura tra memoria e attualità, ideato e condotto da Mino Damato [illegible] collaborazione di Adriana Sabbatini. *Ultima puntata, con la promessa di mirabolanti sorprese da tutto il mondo* [illegible] *ospiti eccezionali. Certa è già la presenza di Burt Lancaster e Roy Scheider*
23,55 **Appuntamento al cinema**, i trailers dei film di prima visione
24 — **Tg3 notte**
0,15 **Black and blue**, videoframmenti [illegible] Raitre
0,45 **Vent'anni prima**, documenti

RETE 4

13,30 **Pianeta Big Bang**, attualità scientifica a cura di Jas Gawronski
15,30 FILM ● **Il ritorno** [illegible] **Mr. Hardy**, di Howard W. Koch, [illegible] Mickey Rooney, Patricia Beslin, Fay Holden, Cecilia Parker, Lisa commedia 1958 — *Il figlio di un giudice torna alla cittadina natale per impiantarvi una fabbrica.* [illegible] *gli amici di un tempo e dissidi e legami, ma tutti sembrano contrari al suo progetto. Alla fine però riuscirà nel suo intento*
17,20 **L'ora di Hitchcock**, telefilm
18,30 [illegible] **Hospital**, teleromanzo
19,30 **Sette giorni nel mondo**
20 — **Dentro la notizia**

20,30 FILM ● **I due capitani**, di Rudolph Maté, con Fred MacMurray, Charlton Heston, Donna Reed. Usa avventuroso [illegible] — *Due capitani esplorano per conto del Presidente degli Stati Uniti i territori della Louisiana. Strada facendo incontrano* [illegible] *ragazza indiana che diventa la loro guida e riescono ad evitare lo sterminio della sua tribù*
22,30 **Alfred Hitchcock presenta**, telefilm
23 — [illegible] **in**, [illegible] Cesare Buonamici
23,45 **Ragione** [illegible], settimanale regionale
23,55 [illegible] ● **Organizzazione criminale** di John Flynn, [illegible] Robert Duvall, Karen Black, Joe Don Baker. Usa poliziesco 1973
1,35 **Vegas**, telefilm

ITALIA 1

14 — [illegible] **Keaton**, telefilm con Michael J. Fox
14,30 **Baby sitter**, telefilm
15 — **Musica &**, a cura di Maurizio Seymandi
16 — **B** [illegible] — **Hello Spankt**, cartoni animati — **Holly e Benji**, cartoni animati — **E' quasi magia, Johnny!**, cartoni animati
18 — [illegible] **nipoti a un maggiordomo**, telefilm con Brian Keith, Sebastian Cabot [illegible] **Supercar**, telefilm
18,30 **Happy days**, telefilm con Ron Howard, Henry Winkler
20 — **D'Artagnan e i moschettieri del re**, cartoni animati

20,30 FILM ● **Il giorno della** [illegible] **nera** [illegible] Harley Cokliss, con Tommy Lee Jones, Linda Hamilton, Robert Vaughn. Usa [illegible] 1985 — *Un famoso ladro nasconde un'audiocassetta con importanti segreti industriali — che aveva rubato — a bordo di una superauto* [illegible] *cinquecento all'ora che viene a sua volta rubata. Come nelle comiche, il finale vede tutti che si inseguono*
[illegible] **Superstars of Wrestling**
23,15 FILM ● [illegible] **diabolici**, [illegible] Jack Arnold, [illegible] Arthur Franz, Joanna Moore, Judson Pratt. Usa fantascienza 1957 — *Un biologo compie dissennate ricerche giungendo un giorno ad avere la pessima idea di iniettarsi il sangue di un pesce. Da lì a poco si trasforma in un mostro anfibio* [illegible] *sparge il terrore nell'ateneo. Urge eliminarlo col preventivo consenso della sua donna*
1 — **Star Trek**, telefilm

CANALE 5

13,30 **Cari genitori**, quiz con Enrica Bonaccorti
14,15 **Il gioco delle coppie**, quiz con [illegible] Predolin
15 — **Agenzia matrimoniale**, [illegible] [illegible] Maria Flavi
15,30 FILM ● **Il ricatto**, di Ruggero Deodato e Tonino Valeri, con Massimo Ranieri, Barbara Nascimbeni, Fernando Rey. Prima parte
18 — **O.K. Il prezzo è giusto**, quiz. *Sono in palio una consolle e un divano, un tv color e un abat-jour, un frigidaire e cinquemilionidilire*
19 — **Il gioco del nove**, quiz con Raimondo Vianello
19,45 **Tre mogli e marito**, quiz

20,30 Dal Teatro delle Vittorie [illegible] Roma, **Europa Europa**, spettacolo di Michele Guardì condotto da Fabrizio Frizzi ed Elisabetta Gardini, con Raffaella Pagannini e «Trionfo». Collegamenti dall'Europa a cura di Giorgio Calabrese. *Ospiti [illegible] questa puntata Gianna Nannini, [illegible] i Dubliners, Natalie Cole, [illegible] Brachetti, Giorgio Calabrese, in collegamento dalla Polonia, è in compagnia di Angelo Branduardi*
23 — **Tg1**
23,[illegible] **Speciale Tg1**
24 — **Tg1 notte**
0,10 FILM ● **Non voglio morire**, [illegible] Robert Wise, [illegible] Susan Hayward, Simon Oakland, Virginia Vincent. Usa drammatico 1958

20,30 FILM ● **L'arrivista**, di Pierre Granier-Defere, con Alain [illegible] lon, Sydne Rome, Joanne Moreau. Francia drammatico 1974 — *La morale del film, come si evince anche dal titolo, è: chi troppo vuole nulla stringe. Alain Delon è un giovane ambizioso che cerca di arrivare a un* [illegible] *(in Francia è facile), [illegible] una storia d'amore, ma [illegible] sua vera passione è la politica. La bella modella innamorata di lui arriva al suicidio. Alla fine perde tutto*
22 — **Tg2 stasera** — [illegible] **2**
[illegible] **Rosa & Chic**, fotogrammi di [illegible] amore e società
23,10 **Tg2 Sportsette**, rotocalco sportivo — **Automobilismo**: Mille Miglia [illegible] — **Rugby**: quarti [illegible] finale dei playoff — **Ciclismo**: Milano-Vignola

20,30 [illegible] **ricerca dell'Arca**, settimanale dell'avventura tra memoria e attualità, ideato e condotto da Mino Damato [illegible] collaborazione di Adriana Sabbatini. *Ultima puntata, con la promessa di mirabolanti sorprese da tutto il mondo* [illegible] *ospiti eccezionali. Certa è già la presenza di Burt Lancaster e Roy Scheider*
23,55 **Appuntamento al cinema**, i trailers dei film di prima visione
24 — **Tg3 notte**
0,15 **Black and blue**, videoframmenti [illegible] Raitre
0,45 **Vent'anni prima**, documenti

20,30 FILM ● **I due capitani**, di Rudolph Maté, con Fred MacMurray, Charlton Heston, Donna Reed. Usa avventuroso [illegible] — *Due capitani esplorano per conto del Presidente degli Stati Uniti i territori della Louisiana. Strada facendo incontrano* [illegible] *ragazza indiana che diventa la loro guida e riescono ad evitare lo sterminio della sua tribù*
22,30 **Alfred Hitchcock presenta**, telefilm
23 — [illegible] **in**, [illegible] Cesare Buonamici
23,45 **Ragione** [illegible], settimanale regionale
23,55 [illegible] ● **Organizzazione criminale** di John Flynn, [illegible] Robert Duvall, Karen Black, Joe Don Baker. Usa poliziesco 1973
1,35 **Vegas**, telefilm

20,30 FILM ● **Il giorno della** [illegible] **nera** [illegible] Harley Cokliss, con Tommy Lee Jones, Linda Hamilton, Robert Vaughn. Usa [illegible] 1985 — *Un famoso ladro nasconde un'audiocassetta con importanti segreti industriali — che aveva rubato — a bordo di una superauto* [illegible] *cinquecento all'ora che viene a sua volta rubata. Come nelle comiche, il finale vede tutti che si inseguono*
[illegible] **Superstars of Wrestling**
23,15 FILM ● [illegible] **diabolici**, [illegible] Jack Arnold, [illegible] Arthur Franz, Joanna Moore, Judson Pratt. Usa fantascienza 1957 — *Un biologo compie dissennate ricerche giungendo un giorno ad avere la pessima idea di iniettarsi il sangue di un pesce. Da lì a poco si trasforma in un mostro anfibio* [illegible] *sparge il terrore nell'ateneo. Urge eliminarlo col preventivo consenso della sua donna*
1 — **Star Trek**, telefilm

20,25 [illegible] **Londra**, attualità con Giuliano Ferrara
20,30 FILM [illegible] **Sogni particolari: bellissimo**, di Castellano e Pipolo, [illegible] Adriano Celentano, Anna Kanakis, Federica Moro, Simona Mariani, Tiberio Murgia. Italia commedia [illegible] — *Uno scrittore, irresistibile donnaiolo, si decide a sposare. I candidate sono tre: [illegible] tessista, [illegible] giornalista e una passionale siciliana. [illegible] forse a vincere sarà una bella teenager*
22,35 **Top secret**, telefilm
23,25 **La grande boxe**, a cura di Rino Tommasi
0,35 **Baretta**, telefilm [illegible] Robert Blake, Edward Glover
1,35 **Mannix**, telefilm con Mike Connors

[illegible]

8,30 **Il mondo di Quark**, a [illegible] Piero Angela
9 — **Canigatti** [illegible], condotto da Rosanna Vaudetti
10 — **Linea verde**, a cura di F. Fazzuoli. 1ª parte
11 — Dalla cattedrale di Matera: **Santa Messa**
11,55 **Parola e vita: le notizie**, a cura di Carlo De Biase. Antonella Jadanza
12,15 **Linea verde**, a cura di F. Fazzuoli. 2ª parte

6 — **Week-end** divagazioni [illegible] Giusy Amato e Marina Vito
8,30 **Pataplac** giochi [illegible] scherzi condotti da Sabet e Traverso
10,30 FILM ● **Condannato a morte**, di William Nigh, [illegible] Boris Karloff, Marjorie Reynolds, Grant Withers. Usa giallo 1940
11,45 **Video weekend**, il cinema [illegible]
12,25 **Automia**: Sulla strada con sicurezza. Conduce Sandra Milo

9 — **Domenica sul Tre**, a cura di Antonio Leone, Giorgio Chiecchi
11,30 **Dancemania '88**, varietà musicale
12,20 **Motociclismo**. [illegible] Eurovisione da Jerez. **Gran Premio di Spagna** 125 cc

8 — **Il mondo di domani**, rubrica religiosa [illegible] **Pianeta Big Bang** replica
10,30 **Mississippi**, telefilm
11,30 **Parlamento in**, attualità
12,15 **Long Street**, telefilm
13,15 **Arabesque**, telefilm

8,30 **Bim** [illegible] **Bam**, cartoni animati — **Isidoro e Riff Raff** — **David gnomo** — [illegible]
10,30 **Boomer, cane intelligente**, telefilm
11 — **Jonathan**, rubrica di avventura con Ambrogio Fogar
12 — **Nessundorma**
12,50 **Grand Prix**, rubrica di motorismo a cura di Andrea De Adamich

8,45 **Le frontiere** [illegible] **spirito**, attualità
9,30 **Block notes**, sfogliando la domenica
10,30 **Lavorno e Shirley**, telefilm
11 — **Il girasole**, con Raffaella Bianchi
11,30 **Le sette bellezze**
12 — [illegible]
13 — **Superclassifica show**, a cura [illegible] Maurizio Seymandi

GRP

15 — FILM ● **Titolo non comunicato dall'emittente**
16,30 **Il mare è grande**, telefilm
17,30 **Cartoni animati**
19 — **Grp monitor**
19,35 **Documentario**
20,30 **Lirica**
22 — **La storia di Conrad**, telefilm
23,30 **G.R.P. monitor settimana**, notiziario
24 — FILM ● **Policeman**, di Sergio Rossi, [illegible] Paola Pitagora, Lou Castel, Nicoletta Machiavelli. Italia drammatico 1969 — *Un giovane meridionale diventa poliziotto e viene condizionato a odiare chi [illegible] si muove entro i limiti imposti dal «sistema». La ragazza lo lascia. Lui «prende coscienza» delle proprie contraddizioni e impazzisce*
1,30 **La brigata del Tigre**, telefilm
2,30 FILM ● **E** [illegible] **l'ora della vendetta**, con Joseph Cotten [illegible] Western
4 — FILM ● **I malfattori**, di Francisco De Asis Rovira-Beleta, con Agnès Spaak. Spagna drammatico 1962 — **Film no stop**

[illegible]

14,30 [illegible] **vita**, telefilm
16 — **Bonanza**, telefilm
17 — **God Mars**, cartoni animati
18 — [illegible] **dren Colesta**, telenovela con Andrea Del Boca
19 — **Videocontatto**
19,20 **L'editoriale**, a cura [illegible] Sergio Ragna
19,30 [illegible] **donna**, telenovela
20,30 FILM ● **Il trafficante di Manila**, [illegible] Richard Benedict, [illegible] Burt Reynolds. Usa avventuroso [illegible] — *Durante la seconda guerra mondiale, mentre i giapponesi invadono le Filippine, un avventuriero americano nasconde tre milioni di dollari su un'isola. Venticinque anni dopo cerca di recuperare il tesoro*
[illegible] **Storia** [illegible] **vita**, telefilm
23 — **Le auto della settimana**, programma promozionale
23,30 **Videocontatto**
23,55 **L'editoriale**, a cura di Sergio Ragna
24 — FILM ● **Terapia di gruppo**
1 — **La** [illegible] **della settimana no stop**, programma promozionale

[illegible] 7

14 — **Una vita da vivere**, sceneggiato
15 — **Ter Tv**, informazione del terziario
15 — **Gli eroi di Hogan**, telefilm
17 — **Speedy** (replica)
17,45 **Supersette**, con Carlo, Frittella, Mic Mac, cartoni animati
20 — **Gli eroi** [illegible] **Hogan**, telefilm
20,30 FILM ● **Cannibal ferox**, di Umberto Lenzi, con John Morgan, Lorraine De [illegible]. Italia orrore 1981 — *Girandola di situazioni repellenti*
22,20 **Colpo grosso**, gioco a quiz
23,20 FILM ● **La frusta e il corpo**, di Mario Bava, con Christopher Lee, Dahlia Lavi. Italia horror 1963 — *Kurt, nobile scacciato e diseredato dal padre, torna al castello* [illegible] *famiglia dove conosce la seconda moglie del genitore e la fa innamorare di sé. Una notte viene trovato pugnalato alla gola. E' il primo di una catena di delitti. Horror di maniera* [illegible] *basso costo, ma girato* [illegible] *scioltezza e abilità di Bava, maestro nostrano del genere*
1 — **M.A.S.H.**, telefilm

[illegible]

14,20 **La** [illegible] **del giorno**
17,30 **Capitan Futuro**, cartoni animati
18,15 **Luisana mia**, telenovela
18,45 **Automarket tv**, trasmissione promozionale
19 — **Metropolitan**
19,30 **Automarket tv**, trasmissione promozionale
20,30 FILM [illegible] **La** [illegible] **colline di paglia**, [illegible] James Keach, Clarke, [illegible] Udo Kier, Linda Hayden, Flora Richmond. Gran Bretagna drammatico 1975 — *Uno scrittore si suicida quando scopre che un amico ha ottenuto un grande* [illegible] *letterario plagiandogli un'idea. La* [illegible] *si fa assumere come segretaria del plagiatore intenzionata ad ucciderlo. Vendetta intrisa di violenza e sesso*
23,30 [illegible] **tv**, trasmissione promozionale
0,30 [illegible] **di sera**, varietà
1,30 FILM ● **Hula hula la femmina della giungla**, con Fred Clark. Gran Bretagna avventura 1970

QUINTARETE

13 — FILM ● **Alpha e Beta**
15 — **Mariana, il diritto di nascere**, telenovela
17 — **Good pink**, cartoni animati
17,30 **Speed buggy**, telefilm
18,30 **Bollicino**, telefilm
19,30 **I protagonisti della vita piemontese**, rubrica
20 — **S.O.S. squadre speciale**, [illegible] telefilm
20,30 FILM ● **La villeggiatura**, [illegible] Marco Leto, con Adalberto Maria Merli, Adolfo Celi, Mile[illegible] Vukotic. [illegible] drammatico 1973 — *Negli Anni Trenta un giovane professore universitario viene inviato al confino nell'isola di Ventotene. Dopo un periodo piuttosto duro il professore, grazie ad un commissario, [illegible] raggiungere la famiglia e il confino quasi diventa una villeggiatura. Il docente entra poi in contatto con altri confinati e si rende conto del vero volto [illegible] fascismo e decide di fuggire per partecipare alla lotta attiva*
22,30 **Le spie**, telefilm
23,30 **Goil La** [illegible] **di calcio** — **Film no stop**

SUPERSIX

13 — **Cronache del Piemonte e Valle** [illegible]. Rotocalco d'informazione regionale
19 — **Il grigio è sempre verde**, rotocalco d'informazione sindacale Cgil
19,30 **Speciale Piemonte e Valle** [illegible] Tradizioni popolari, cultura, spettacolo
20 — FILM ● **I cavalieri** [illegible] [illegible] **Ovest**, di John Ford, con John Wayne. Western
22 — **Gente che produce**. Viaggio attraverso i paesi del Piemonte e della Valle d'Aosta
[illegible] **Speciale Piemonte** [illegible] [illegible]. Tradizioni popolari, cultura, spettacolo
23 — FILM ● **Ambra**, di Otto Preminger, [illegible] Linda Darnell, Cornel Wilde, George Sanders. Usa avventuroso 1947 — *Ambra, figlia illegittima di un nobile, viene allevata in una famiglia di contadini. Sognando di cambiare condizione, si lega ad un corsaro. Lui scappa, lei viene incarcerata,* [illegible] *bandito Jack li* [illegible] [illegible] *libera prima che* [illegible] *alla luce un figlio*

RADIOUNO

[illegible] **Contatto**, a cura di Raffaella [illegible]
[illegible] **varietà blu**, a cura di Ro[illegible] Brigada e Federico Sanguineti
6,[illegible] **Insieme**. Teatro Festival di [illegible], a cura di Riccardo Caggia[illegible]
17,13 **Il cuore**, di Olindo Farnell
17,30 **Autoradio**, di L. Mam e C. Nobis
18 — **Obiettivo Europa - Spettacolo**
18,30 **Musicalmente volley**
19,15 **Ascolta si fa sera**, rubrica religiosa
19,20 **Al** [illegible] **servizio**. Rispondono agli ascoltatori un notaio, un avvocato e un esperto in problemi previdenziali
[illegible] **Ci siamo anche noi**
21,30 **Gisto sera**, radiodramma
22 — **Musica notte**. *Franco Mannino*
22,27 **Teatrino**. *Enrico e Luisa*
23,05 **La telefonaria**

[illegible]

15 — **Stereobig**
18,56 **Onda verde uno**
19,15 **Stereobig**
22,27 **Stereounosera**

[illegible]

14,15 **Programmi regionali**
15 — **Il segno**, romanzo per la radio [illegible] 10 capitoli di Roberto Damiani
15,55 **Hit Parade**
16,37 **Speciale Gr2 agricoltura**
17,32 **Invito a teatro**. *L'amante inglese*, di Marguerite Duras, con Paolo Bonacelli, Ivo Garrani, Paola Mannoni. Regia di Lorenza Codignola
19,30 **Indovina che facciamo nel weekend**, varietà
21 — **Stagione sinfonica pubblica 1988-'89**, in diretta dall'Auditorium del Foro Italico di Roma. Berlioz, *L'enfance du Christ*. Trilogia sacra in tre atti op. 25. Solisti: Suzanne Glad, James O'Neal, Walton Groenroos, Peter Meven, Philip Kang, Mario Ferrara. Orchestra sinfonica e coro della [illegible] di Roma, direttore [illegible] Inbal
23,10 **Strani, i ricordi**. Pensieri d'autore [illegible] da Gabriella Lodolo

[illegible]

15 — **Studiodue**
15,05 **I magnifici dieci**
19,50 **F. M. musica**, notizie e dischi di successo

[illegible]

14 — **Musica insieme**
14,48 **Contrasport**, settimanale a cura di Renzo Gigli
15 — **La parola e la maschera**. Teatro sovietico dalla Glasnost. Cinema di Ljudmila Petruevskaja
16,45 **I Concerti di Napoli**. Musiche di Mendelssohn, Mozart, Beethoven. Direttore Robert Maxim
18,15 **La coccarda**, a cura della Sede regionale per il Molise
18,45 **Quadrante internazionale**. Settimanale di politica estera in collaborazione con la Bbc
19,15 **Folkconcerto**. *L'Italia da bere*, di Sergio Boldini. 5ª puntata
20 — **La regina di Saba**, opera in quattro atti di S. H. Mosenthal, musica di Karl Goldmark. Interpreti Siegfried Jerusalem, Klara Takacs, Jozsef Gregor. Orchestra e coro dell'Opera di Stato Ungherese, direttore Adam Fischer

[illegible]

— **Musica e notizie per chi vive e lavora di notte**
24 — **Il giornale della** [illegible] **notte**

TV

14 — **Forza Italia** (replica)
15,30 FILM ● **Palla di fuoco** di William Asher, con Frankie Avalon, Annette Funicello, Fabian, Chill Wills, Harvey Lembeck. Usa avventuroso 1966 — *Il whiskey detto moonshine, «chiarodiluna», quello distillato abusivamente durante il proibizionismo. Avalon, pilota di macchine da corsa, si ritrova fino al collo in quel business illegale ma ne uscirà cantando*
16,30 **Sugar**, tv dei ragazzi
— **Mask**, cartoni animati
— **New transformers**, cartoni
— **Thomas & Senior**, telefilm
19 — **I protagonisti della vita piemontese**, attualità
20 — **Top motori**, attualità sportiva

20,30 FILM ● **Le spie vengano dal semifreddo** di Mario Bava, con Franco Franchi e Ciccio Ingrassia. comico 1965 — *Il dottor Goldfoot, noto criminale, è eliminato ogni costo. Ci penserà l'affidabile, mandando suoi agenti segreti che in realtà sono sprovveduti portieri d'albergo. La loro demenziale si rivela risolutrice*
22,30 **Caffè italia**
23,30 **Odeon news top motori**, anticipazioni, interviste, macho sul weekend sportivo
24 — **Gli ultimi giorni Patton**, sceneggiato
2 — **Film no stop**

13 —
13,15 **Tennis**. Torneo Internazionale Open. Semifinali. Commento di Lea Pericoli
17,30 **Galileo**, rubrica di scienza
18,30 **Gente turismo**, informazione per chi ama viaggiare
19 — **Autostop per il cielo**, telefilm
20 — **Tmc News**, notiziario

Pugilato da Vasto **Coggi-Hiranaka**, titolo mondiale pesi supergalleggeri
21,45 FILM ● **Sono un agente Fbi**, Mervin Le Roy, con James Stewart. Usa poliziesco 1924 — *L'agente Chip Hardesty, giunto alla pensione racconta la sua carriera 1924 in avanti, immagine dopo immagine vengono passati in rassegna alcuni tra i più famosi casi della cronaca nera statunitense*
Jethro Tull Live. Show registrato al Madison Square Garden New York

14 — **A conti fatti**, trasmissione per i consumatori
14,10 **Carta bianca**, Jolli, attualità
15,30 **La camera candida**, per i bambini
16 — **Tg flash**
16,05 **Centro**, settimanale d'informazione
17,05 **L'esercito delle formiche**, documentario
18,05 **Scacciapensieri**, cartoni animati
18,25 **Il Vangelo di domani**, conversazione religiosa
18,40 **Alfazeta**. *Morbus anglicus. La lingua dell'Onorevole. L'Italiano di Beccaria*
19 — **Attualità sera**
— Fatti e incontri
— In cronaca
19,45 **Telegiornale**

FILM ● **Yes, Giorgio**, Franklin J. Schaffner, con Luciano Pavarotti, Kathryn Harrod, Eddie Albert, Borboni. Usa commedia musicale
22,05 **Tg Sera**
22,25 **Sabato sport**
24 — **Musictime**, odissea di immagini rimate

13,30 **Telegiornale**
13,40 **Sottocanestro**, rotocalco di basket, a cura di Luca Corsolini
14,30 **Rugby**. Campionato italiano: una partita dei quarti di finale del playoff in diretta. Telecronaca di Fabrizio Gaetaniello
16 — **Telegiornale**
16,10 **Tennis: Open Montecarlo**. Semifinali. Telediretta Rino Tommasi
18,50 **Telegiornale**
19 — **Play-off**, quotidiano di basket e pallavolo a cura di Luca Corsolini e Lorenzo
19,30 **Juke Box**. La storia dello sport a richiesta
20 — **Sportime**, quotidiano sportivo

20,30 **Calcio: Francia-Jugoslavia**, incontro di qualificazione per i Campionati mondiali
22,15 **Telegiornale**
22,25 **Sportime magazine**, calcio sportivo
22,40 **Tennis: Torneo Open di Montecarlo**. Semifinali. Sintesi a cura di Rino Tommasi
0,15 **Ciclismo: Giro Spagna**. Sintesi della sesta tappa

6 — **Arthur re dei Britanni**, telefilm
6,30 **Good Times**, telefilm
9 — **The Cat**, telefilm
10 — **Una famiglia si fa per dire**, telefilm
11,30 **Good Times**, telefilm
13 — **Questitalia**, attualità

10 — **Snack**, cartoni animati
12 — **Angelus**, da San Pietro
12,15 **Motociclismo**. Gran Premio di Spagna

9,30 **I Puffi**, cartoni animati
10 — **Romeo e Giulietta**, balletto tre atti di Sergej Prokofiev. Coreografie di Paul Czinner, con Margot Fonteyn, Nureyev, David Blair. Gran Bretagna 1968
12 — **Concerto domenicale**. Musiche di Dall'Abaco, Hummel, Bach. I Solisti della Svizzera Italiana, direttore Bruno Amaducci
12,45 **Alfazeta** (replica)

11 — **Juke Box**. La storia sport a richiesta
11,30 **Campo base**, programma di avventura condotto da Ambrogio Fogar
12 — **Noi domenica**. Programma contenitore di sport spettacolo a cura di Cesare Cadeo e Paolo Ziliani, con Gianmario Gazzaniga

RETE PIEMONTESE

14 — **Il fichissimo baseball**, cartoni
14,30 **Bolly e Lillibit**, cartoni
15 — **Atlas**, cartoni animati
15,30 **Invincibile Shogun**, cartoni
16 — **Robottino**, cartoni animati
16,30 FILM ● **Due anni di vacanze**, per ragazzi
18 — **Cartoni animati**
19 — settimanale di informazione
19,30 **Giorno per giorno**, telefilm
20,20 FILM ● **La pista del brivido**, Russel Doughton, Nick Adams, Jeanine Riley, Norden. Usa drammatico 1964 — *Un pilota automobilistico avido, corrotto e antipatico coinvolge la bella vedova di un collega morto durante una in un pauroso incidente. Lei potrebbe non accorgersi che lui finge di amarla solo perché attratto dal denaro che ha ereditato*
22,45 settimanale
23 — **Bisiotto**, commento alle estrazioni del
23,30 **Voglia di successo**, varietà
FILM ● **Crystal brain - Cervello di cristallo**

RETE MONTECARLO

12,57 **Invito all'arte**
14,20 **Calcio** flans
15,22 **Siamo navi o solo sporchi?**, inchiesta
18,43 **Music Box**
18,58 **Boys and girls**, telefilm
20 — FILM ● **Il intrigo**
21,35 **Music Box**
22,05 **Lo della settimana**, promozionale
23 — **selvaggia**, documentario
0,25

15 — **FILM ● La cattura**
16,30 **Il nido dei serpenti**, telenovela
17,05 **Attenti ai ragazzi**, telefilm
17,30 **Star Trek**, cartoni animati
18 — **Il polle**, Romano Magnivada
19,30 **Mini mistery**, telefilm
Il nido dei serpenti
20,55 **Almanacco storico**
21,40 FILM ● **Un uomo in vendita**
23 — **Il catch**
23,50 **La grotta di Alvaro**

TELEMONTECARLO

13 — **Obiettivo agricoltura**. Rubrica per l'agricoltore e il motore
14 — **Video mix**, i migliori filmati musicali
15 — **The invaders**, telefilm
17 — **I favolosi eroi**, cartoni animati
17,30 **Hanna Barbera**, cartoni animati
18,30 **Cecilia**, sceneggiato, con Della Scala
19,30 **Tg4**, notiziario. Informazioni locali e nazionali a cura della nostra redazione
20 — **Cicanda de pedra**, telenovela
20,30 FILM ● **La vacanza**, di Roger Gullot, per la serie **Piazza Navona**, Mathilda May, Paolo Panelli, Marcello Mastroianni
22,15 **Tg4**, notiziario. Informazioni locali e nazionali a cura della nostra redazione
22,30 **Gallina vecchia**, commedia Augusto Novelli, Sarah Ferrati, Franco Scandurra, Renzo Montagnani, Nora Ricci. Regia di Ferrero, produzione 1968

RETE C

14,30 **La auto della settimana**
15,30 FILM ● **Il letto continua a raccontare**
17 — **Telegiornale**
17,50 **Settegiorni**
19,30 **Telegiornale**
20,15 FILM ● **Gli assassini nostri ospiti**
22,30 **Telegiornale**
22,45 **Lo auto settimana**, programma promozionale
0,30 **Telegiornale**
0,45 **I cercatori d'oro**, telefilm

VIDEOMEDIOLANUM

15 — **Basket news**
16,05 **mistery**, telefilm
16 — **La dell'erica**, sceneggiato
18,55 **Il quaderno di Petronilla**
19 — **Etoiles**, rubrica di spettacolo
20,30 **Dancin' Days**, soap opera
21 — FILM ● **Ascensore per il pa-**, di Louis Malle, Jeanne Moreau, Maurice Ronet. Musiche di Miles Davis. Francia giallo 1958
23,25 **Superofasalfica show**

TELE 7 D'AOSTA

14 — **Il fichissimo del baseball**
14,30 **Bolly Lillibit**, cartoni animati
— **Devil man**, cartoni animati
15,30 **L'invincibile Shogun**, cartoni animati
16 — **Robottino**, cartoni animati
16,30 **cinema**
19 — **TVA Magazine weekend**
19,30 **alpini**, rubrica
20,20 FILM ● **Titolo comunicato dall'emittente**
23 — FILM ● **Titolo non comunicato dall'emittente**

Professione digei

TELEGIORNALE 14

La cosa più interessante di *Videomix* lo spazio chiamato *Videolive*, quello in Beppe Cuva intervista varie personalità del mondo della canzonetta. L'intervistato turno oggi è Mister Black, disc jockey di Torino che ha fatto un disco, lo intitolato *Momalisa* e lo sta lanciando — pare — con buon Sempre in argomento digei, oggi compare in trasmissione anche collega di Black, che chiama Raffaele Giusti, presenta i dischi su Radio Italia 1 e parla del suo lavoro, definito re dei digei. Jovanotti, come «*il lavoro più bello del mondo*». Attenzione ai videoclip in programma: c'è la regina della discomusic Anni Settanta, Donna Summer, ci sono gli A-Ha, i Kool and the Gang, gruppo funky, gli One 2 Many, gruppo rivelazione musica inglese e, per gli del rap, le Salt n'Pepa.

Torna Donna Summer

Pesi piuma eccezionali

CANALE 5 23,25

La grande boxe questa settimana parla dei pesi piuma che, in passato e recentemente, hanno fatto scrivere le pagine di questa categoria storica. Si inizia con il profilo di Sanches, considerato dalla critica il maggior peso piuma di tutti i tempi.

Si vedranno così le immagini alcuni famosi match e si osserveranno i particolari del imprevedibili colpi. La carrellata continua Jeff Fenech, ritiratosi recentemente, a soli 34 anni, stanco vincere. Inoltre, rinverdire i colori italiani. Il menù comprende anche carrellata sugli incontri memorabili di Maurizio Stecca.

Maurizio Stecca

L'incontro della settimana, sempre sul filo del discorso sui pesi piuma, è quello che visto di fronte, su un ring di Tokyo, Esparragoza e Sugiya. Il match è mentato Rino Tommasi.

Stelle torinesi e no

VIDEO 30 19

Nuova puntata di *Stelles*, la trasmissioncina di Videomo redatta una squadretta di sole ragazze e tutta da guardare in quanto confezionata come si deve e senza un attimo noia. Oggi Margherita Serrandino propone un servizio extratorinese sul festival Salso Film e Tv di Salsomaggiore un'intervista vincitore Giuseppe Bertolucci.

Giuliana Martinat poi l'attività settimanale della multi- del Massimo e presenta il Festival del cinema sportivo. Claudia Apostolo parla della terza edizione del festival Torino Danza che ospiterà otto compagnie stra-

Giuseppe Bertolucci

niere e che inaugurerà il giugno a Torino. Claudia Attasia illustra infine *Il bicchiere della staffa* e *Il linguaggio della montagna*, due atti unici di Pinter Teatro Nuovo con Massimiliano Troiani.

Nino il burino

RAITRE 0,15

La puntata di oggi di *Black and Blue*, punto di vista musicale è caratterizzata dal ritorno dei Fine Young Cannibals, della raffinatezza dei Talking Heads e fascino per teen agers di Bon Jovi.

Il ritratto in video è invece dedicato a Stevie Wonder, mentre dall'archivio arriva in bianco e un filmato in Little Richard presenta il classicissimo «Long tall sally». Per i frammenti televisivi vedremo: un balletto con Michele Mirabella, Renzo Arbore, Enrico Montesano, Piero Chiambretti, barzelletta di Gino Bramieri, Manfredi che fa il «burino» di Ceccano, una lunga e difficile telefonata fra Gardini, Verdone, Baudo e la Carrà e in conclusione una ricetta impossibile proposta a più voci da Magalli, Dapporto, Vittorio Gassman, Heather Parisi e Bruno Gambarotta.

Gambarotta tra i videoclip

Trasformista contro Adriano

RAIUNO 20,30

Eccoci alla penultima puntata di *Europa Europa*. Canale 5 schiera contro il varietà di Raiuno un film di Celentano e ai punti Auditel è facile pronosticare chi vincerà battaglia del sabato sera. puntata di *Europa Europa* stasera parteciperà: Gianna Nannini, che sembrava sparita da un anno, Raf, i Dubliners, Natalie Cole e il re dei trasformisti, Arturo Brachetti, santificato tutto il mondo come uno fra i massimi del varietà e apprezzato da pochi solo in Italia. Giorgio Calabrese si troverà in Polonia e ospiterà Angelo Branduardi, altro redivivo della nostra canzonetta. *Europa Europa* piuttosto bene nelle classifiche d'ascolto avrebbe dovuto durare altre puntate, ma la Rai ha accelerate due asserendo che costano troppo e che bisogna risparmiare. Forse forse però è meglio così: Raiuno in sostituzione del defunto varietà manderà in onda nelle settimane prossime la registrazione divertentissima commedia del Trio *Allacciate le cinture* sicurezza. Dicevamo

Torna anche Gianna Nannini

che su Canale 5 c'è il predicatore Galbiate edizione cinematografica per famiglie. Il film s'intitola *Segno particolari: bellissimo* e lo affianca all'ex Miss Italia Federica Moro. Si ride un po' e si pensa alle sorti dell'umanità sapendo che il brutto film, regia del duo non-registico Castellano e Pipolo, è stato un record d'incasso.

STAMPASERA
TUTTI I VENERDI' SETTE GIORNI DI PROGRAMMI TV

DOMANI IN TV

STAMPASERA

Sabato 29 Aprile 1989

RAIUNO

13 — **Tg l'una**, rotocalco della domenica a cura di Beppe Braviglieri
13,55 **Totò-Tv Radiocorriere**, gioco con Paolo Valenti, Maria Giovanna Elmi
14 — **Domenica in**, varietà di Gianni Boncompagni e Irene Ghergo. Marisa Laurito, Regia Gianni Boncompagni. Ospite della puntata il cantante Jody Watley
14,20 **sportivo**
— **Domenica in...**
16,20 **Notizie sportive**
— **Domenica in...**
17,20 **Notizie sportive**
— **Domenica in...**
18,10 **90° minuto**, a cura di Paolo Valenti
— **Domenica in...**
19,50 **Che tempo fa**
20 — **Telegiornale**

20,30 **Due madri** con Barbara De Rossi, Sonia Petrovna, Gianni Garko. Film tv di produzione Rai. *Con eccezionale tempismo sui fatti di cronaca in materia adozioni che hanno poco legittimato chiunque a dire la sua, Raiuno fa uscire dal cilindro questo instant movie, per radunare, forse un po' cinicamente, audience e audience. Sboi matres lacrimosae, comprensibilmente sprosse, ma chi ci va di mezzo è una bambina contesa dall'una madre, adottiva, che la subissa d'affetto, e l'altra madre, perseguitata politica, che deve amarla di lontano*
22.10 **La domenica sportiva**, a cura di Tito Stagno. Conduce Sandro Ciotti
24 — **Tg1 notte**
— **tempo fa**
0,10 **Il libro, un amico**

RAIDUE

13 — **Tg2**
13,20 **Tg2 Lo sport**
13,30 **Piccoli e grandi fans**, varietà con Sandra o
15,30 **Ippica** Da Roma, Concorso Ippico di piazza di Siena
— **Automobilismo.** Vallelunga, Formula 3000
— **Ippica.** Da Roma Premio Parioli
— **Calcio.** 45° minuto
18,50 **Calcio serie**
19,35 **Meteo 2**
19,45 **Tg 2**
20 — **Tg 2 - Domenica sprint**

20,30 **Conto su di te!**, un programma di Jocelyn — *Oggi in gara coppia assortita, unita nel bene e nel male o già al di là di quelle passioni. Il buonumore di Jocelyn opera questa fusione fredda trucidando Pietro Ghislandi in atmosfera di Roma Caligiano. Ne scaturisce l'armoniosa disposizione degli atomi che formano Emanuela Folliero, graziosa davvero*
22.05 **Tg2 Stasera**
— **Meteo 2**
22.20 Aldo Bruno e Giovanni Minoli presentano: **Mixer, Il piacere di saperne più**, Giorgio Montefoschi
23,30 **Protestantesimo**, a cura della federazione delle Chiese Evangeliche
24 — **DSE L'aquilone**, settimanale di arte, lettere, scienza e spettacolo

RAITRE

12.15 **Motociclismo**. Da Jerez, Gran Premio di Spagna 500 cc
— **Ciclismo.** Giro delle Regioni 5ª tappa
14 — **Rai Regione**, telegiornali regionali
14,10 **Motociclismo.** Jerez, Gran Premio di Spagna 125
15,45 **Va' pensiero**, varietà di Andrea Barbato
16 — . Da Saint-Vincent, Gran Premio di Gorizziana
18,35 **Domenica gol**
19 — **Tg3**
19,30 **Regione**
19,45 **Sport regione**
20 — **Biliardo.** Da Saint-Vincent, Gran Premio di Gorizziana

20,30 **l'ha vista?**, un programma di Paolo Guzzanti Donatella Raffai. *Trasmissione, per la serie «Chiama in diretta tre», che si occupa di rintracciare persone scomparse attraverso segnalazioni o le informazioni dei telespettatori che formano così una vera e propria di detectives. Stasera si tenterà di mettersi sulle tracce Jennifer Muir, l'australiana della base Nato di Bagnoli sparita il 29 luglio 1988*
23 — **Appuntamento al cinema.** I film in programmazione nelle sale di prima visione
23,05 **Rai Regione**

RETE 4

14,15 **Ciak**, Rotocalco di cinema
15 — **Katie e Allie**, telefilm
15,30 FILM ● **Il grande caldo**, di Fritz Lang, Glenn Ford, Lee Marvin, Gloria Grahame. Usa dramma — *Un funzionario della polizia si suicida. L'indagine relativa al caso viene affidata ad un tenente che coraggiosamente risale fino al capo di una protettissima banda di gangsters. Minacciato da tutte le parti, il tenente, ulteriormente spronato dall'uccisione della moglie, conduce l'investigazione fino in fondo*
17,00 **L'ora di Hitchcock**, telefilm. *Il cadavere*
18,30 FILM **amiche**, di Lou Antonio, Elizabeth Taylor, Carol Burnett. Usa commedia 1983

20,30 FILM ● **Ambra**, di Otto Preminger, con Linda Darnell, Cornel Wilde. Usa avventura 1947 — *Ambra, figlia illegittima di un nobile, viene allevata in una famiglia di contadini. Sognando di cambiare condizione, si lega ad un Lui scappa, lei viene incarcerata, ma il bandito Jack il nero la libera prima che dia alla luce un figlio*
23,20 FILM ● **Bentornati a casa ragazzi**, di Richard Compton, con Joe Don Baker, Billy Bush, Paul Koslo. Usa film drammatico per la tv 1972 — *Quattro uomini già appartenenti al battaglione verdi tornano alla vita civile ma non riescono a reinserirsi nella società e non trovano di meglio che darsi al banditismo. Rapita una ragazza, chiedono un riscatto e danno fuoco ad una città intera*
2 — **Missione impossibile**, telefilm

CANALE 5

14 — FILM ● **Il ricatto**, originale per la tv di T. Valeri e R. Deodato, con Massimo Ranieri e Barbara Nascimbeni. Prima puntata **(replica)** — *Commissario alla Polizia postale di Napoli: cosa c'è di più routinier? Infatti Massimo Fodali (Ranieri) vive nella noia. Anche la moglie l'ha lasciato e con il figlio i rapporti son poco buoni. Ma ecco un gran copio di scena: suo fratello preta rimasto. Gli aveva chiesto di indagare sulla morte di un ragazzo...*
16 — **Fifty-fifty**, telefilm
17 — **Fox**, telefilm
18 — **Love boat**, telefilm
19 — **La ruota della fortuna**, quiz con Mike Bongiorno
19,45 **Tra moglie e marito album**, conduce Marco Columbro

20,30 **Il Ricatto**, di Torino Valeri e Ruggero Deodato. Massimo Ranieri, Nascimbeni, Fernando Rey, Bouquet. Italia per la tv drammatico 1988. Seconda parte — *Massimo scopre che il fratello preté gliel'ha ucciso la camorra. Un coraggioso magistrato rimane al fianco decidendo di aiutarlo fino in fondo nelle sue indagini mentre i superiori tentano di rallentare o insabbiare l'inchiesta per motivi politici. Il vegghio giudice «copre» in ogni circostanza giovane commissario*
22,35 **L'altra Italia.**
23,20 **domanda**, attualità Gianni Letta
0,05 **Il grande golf**. Masters 1989
1,05 **Baretta**, telefilm con Robert Blake. *Il Perdente*
2 — **Mannix**, telefilm Mike Connors

7,15 **Unomattina**, attualità condotta da Livia Azzariti e Piero Badaloni
9,40 **Santa Barbara**, serial
10 — **Ci vediamo alle dieci**, attualità, con Vincenzo Buonassisi e Eugenio Monti
11 — **Passioni**, sceneggiato con Carlo Hintermann, Dominique Boschero ed Elisabetta Viviani
11,30 **Ci vediamo alle dieci**, attualità. Seconda parte
12.05 **Via Teulada 66**, varietà con Loretta Goggi

7 — **Prima edizione** attualità
7.30 **I giornali**, con Mario Pastore; Sampò
Più sani più belli «Mattino»
9 — FILM ● **congiura potenti**, di André Hunebelle, con Jean Marais Francia dibattito 1961
10.30 **Sorgente di vita**, vita e cultura ebraiche
10,55 **Tg2 Trentatrè**
11,15 In diretta da Piazza San Marco a Venezia, **Manifestazione per il 1° Maggio**
12,30 **Mezzogiorno è...**, attualità

10 — . Da Roma, fasi salienti e arrivo della **Romaratona**
12 — **Dse Meridiana. Lo sbaldo lunedì**, a cura di G. Cosentini-Frasca. Conduce Pietro Formentini

7,30 **Lou Grant**, telefilm
8:45 **Switch**, telefilm con Robert Wagner
8,45 FILM ● **La nemica**, di Giorgio Bianchi, con Frank Latimore, Giacomo Vertier, Elisa Cegani. Italia drammatico
11.30 **Petrocelli**, telefilm Barry Newman
12,30 **Agente Pepper**, telefilm Angie Dickinson

7 — **Cartoline:**
— **Alice nel paese meraviglia**, cartoni animati
— **Il piccolo principe**, cartoni animati
— **Lucy May**, cartoni animati
8,15 **Strega per amore**, telefilm
8,45 **Super Vicky**, telefilm
9,15 **Ralph supermaxieroe**, telefilm
10 — **Hardcastle and Mc Cormick**, telefilm
11 — **L'uomo dollari**, telefilm con Lee Majors
12 — **Tarzan**, telefilm

Una famiglia americana, telefilm con Ralph Waite
9,30 **Peyton Place**, telefilm con Ryan O'Neal
10,30 **Cantando cantando**, quiz musicale con Gino Rivieccio
11,15 **Tuttinfamiglia**, quiz con Lino Toffolo
12 — , quiz condotto Mike Bongiorno
12,35 **Il pranzo è servito**, quiz con Corrado
13,30 **Cari genitori**, quiz con Enrica Bonaccorti

GBR

16,30 FILM ● **I vento** documentario di Dick Robinson
18 — **Cartoni animati**
18,30 **Documentario**
19,20 **Tv movie**, telefilm
20,30 **La doppia vita di Th. Longuet**, telefilm
22 — **I colori di Francia: Molière**, sceneggiato
23 — **Il soffio del diavolo**, telefilm
24 — FILM ● **La signorina il cow boy**, William Seiter, con Jean Arthur, John Wayne. Usa western
1,30 **I grandi detective**, telefilm
2,30 FILM ● **Perché i gatti**, con Orvan Marshall, Alexandra Stewart. Dramma giallo
4 — FILM ● **Attici per un assassino**, poliziesco
5,30 FILM **La tragedia del Phoenix**
7 — FILM ● **Franco Ciccio porstar**

9 — **Bonanza**, telefilm
10 — **Barriere**, telefilm
10,30 **Tom Gratton**, telefilm
12. **La auto della settimana**, promozionale
13 — **Trentaminuti**, attualità
14.30 **Storie vita**, telefilm con Elliott Gould
15 — **La auto della settimana**
16 — **Bonanza**, telefilm
17.30 FILM **La tigre venuta dal fiume Kwai**
20 — **Matt e Jenny**, telefilm
20,30 **Justice**, telefilm
21,30 **Uomini e nazioni**, telefilm
22,30 **Storie vita**, telefilm Elliott Gould
23 — **La auto della settimana**, promozionale
24 — FILM **Box affaire**
1.30 **La della settimana stop**, promozionale

13,30 **Peron**, sceneggiato con Faye Dunaway. Prima puntata
15,30 **Gli eroi di Hogan**, telefilm
16 — FILM ● **Titolo non comunicato dall'emittente**
18.30 **Black Beauty**, con William Lucas
19,30 **Il principe**, telefilm
20,30 **Per pugno nell'occhio** di Michele Lupo, con Franco Franchi, Ciccio Ingrassia, Una Rosales. Italia comico 1964 — *Al paesino di Santa Genovella, la moglie capitano dei vigili (uomo geloso) un tipo un ricco possidente. Pandemonio*
22,25 FILM ● **Mare mare mare... voglia** Vocoret, con Yves Thuillier, Emmanuel Karsen, Marco Perrin. Francia commedia 1981
1 — **M.A.S.H.**, telefilm

16,15 **Anteprima sport**
16 — **Diretta stadio**
18 — **Il dopo partita**
18,45 **Automarket tv**, programma promozionale
20,30 **Il mago di Oz**, di Victor Fleming, con Judy Garland, Frank Morgan, Jack Haley. Usa musicale 1939 — *Celebre fiaba della tradizione anglosassone messa in musical: la piccola Dorothy, accompagnata dal cagnetto Toto, è trascinata da un tornado nella terra di Oz dove deve affrontare il terribile mago che governa tutto e tutti. L'aiutano leone timido, uno spaventapasseri impaurito e un tagliaiegna di latta. Esordio della Garland preferita per difficoltà contrattuali a Shirley Temple*
22,15 **Rosso di**, spettacolo varietà
23,30 **Automarket tv**, programma promozionale
0,30 **Supersexy**, varietà
1 — FILM **La casa sulla collina di paglia**

13 — FILM ● **Il circo di Tati**
15 — **S. O. S. squadra speciale**, telefilm
17 — **Help!**, cartoni animati
17,30 **Speed Buggy**, telefilm
18,30 **Bolfetne**, telefilm
19 —
20 — **S. O. S. squadra speciale**, telefilm
20,30 FILM ● **I avventurieri**, con Alain Delon e Lino Ventura. Francia avventuroso 1967 — *Storia di tre amici che mettono in cerca di un aereo d'oro inabissatosi in mare*
22,30 **Le spie**, telefilm
23,30 **Millelire**
FILM ● **Zou-zou**, con Josephine Baker e Jean Gabin. Francia musicale
— **Film stop**

7 — , buongiorno dal mondo
9,30 **Programma promozionale**
10,30 **Vetrina di...**
11,30 FILM **Senza famiglia**, animazione
20 — **Flash Cinema**
22 — **European Top 40**, spettacolo
23 — FILM ● **I cavalieri Nord-Ovest**, di John Ford, con John Wayne, Joanna Dru, Victor McLaglen, George O' Brien. Usa western 1949

10,10 **Variété variété**
12 — **Il piace la radio?**
14,30 **Carta Bianca Stereo**
16,32 **Tutto il calcio minuto per minuto**, a cura di Maria Giobbe
18,30 **Musica sera**, concerto di musica e poesia a cura di Guido Cagli
19,20 **Tuttobasket**
20,05 **Ascolta, si fa sera**
20,10 **Nuovi orizzonti**, rassegna stampa periodici
20,40 **Radiouno** Ennio Ceccarini **Domenica: Stagione lirica**, a cura di Gianni Bisiach, conduce Franco Mannino: **Oedipus Rex**, opera-oratorio in due parti di Jean Cocteau, musica di Igor Stravinskij Orchestra sinfonica e coro di Roma della , direttore Fernando Previtali
22 — **Vincenzo Bellini**, originale radiofonico
La

RADIOUNO NOTIZIE

18,52 **Tutto il calcio minuto per minuto**
19,56 **Ondaverdeuno**
20,05 **Stereosuonosera**

8,15 **Oggi è domenica**
9,05 **d'aria**, innocenti evasioni brevità vigilata per respirare almeno la domenica Classicati, Dominii e Stereo
11 — **Il salotto**, confronto sul tetto della settimana, a cura di Marco Guzzi
12 — **Gr 2 Anteprima sport**
12,45 **Hit parade**
14,10 **Programmi regionali**
14,30 **Stereosport**
15,20 Il Pool sportivo, in collaborazione col Gr 2 presenta: **Domenica sport**
20 — **L'oro della musica**, a cura di Lauro Pisdellaro
21 — **Musica ribelle**, 30 anni tra esaltazioni, conquiste e utopie
21,30 **Lo specchio del cielo**, autentici segreti raccolti da Alessandro Bianco prima di un altro lunedì
22,50 **Buonanotte Europa**. Uno scrittore e la sua terra: Giovanni Ruppa

RADIOUNO NOTIZIE

14,30 **Stereosport**
16,30 **Il meglio della Hit**
20 — **FM Musica**
22,27 **Ondaverdedue**

9,48 **Domenica Tre**, settimanale di politica e cultura a cura di Mario Lenzi
10,30 **Concerto del mattino**. Musiche di Fauré, Berg, Britten
12 — **Uomini e profeti. Attraverso la gnosi**. Programma di cultura religiosa
13,15 I Classici. **Charles Dickens**
14 — **Antologia**, cultura contemporanea. Un ritratto del vivo di Eugenio Giani
— **Concerto barocco**. Esecuzione di brani di Buxtehude, Schmelzer, Gabrieli, Charpentier
21 — **Festival di Berlino 1985**, musiche di Schnittke Chamber Orchestra of Europe diretta da H Schiff
22,50 **Robert Schumann**. Da op. 1 a op 23. I dieci anni del miracolo, a cura di Piero Rattalino

RADIOTRE STEREO

— **Musica e notizie per chi vive e lavora di notte**
24 — **Il giornale della mezzanotte** — **Ondaverde notte**

13,30 **La storia di Marta**, telenovela
15,30 FILM ● **Solo contro tutti**, di George Schafer, con Katharine Hepburn, Harold Gould, Danhol [illegible]. Usa commedia 1986 — *Anziana vedova si innamora del suo medico, [illegible] dono di sposarsi nonostante vari ostacoli di tipo sociale*
17,30 **Sugar**, varietà con Casti e Paola
— FILM ● **Robin Hood**. Cartoni animati
19,30 **Caffè Italia**, settimanale di musica italiana presentato da Gianni De Berardinis

MONTECARLO

12,20 **Motociclismo**. Gran Premio di Spagna 500 cc
13,20 **Tennis**. Open di Montecarlo. Finale doppio e finale maschile
18,30 **Motociclismo**. Gran Premio di Spagna. 125 e 250 cc
18 — **I predatori dell'idolo d'oro**, telefilm
19 — **Autostop per il cielo**, telefilm

[illegible]ERA

14,05 **Motociclismo**. Da Jerez, Gran Premio di Spagna
— 125 cc diretta
— 500 cc differita
— 250 cc diretta
16,20 FILM ● **Willy Wonka e la fabbrica del cioccolato** di Mel Stuart, con Gene Wilder, Jack Albertson, Roy Kinnear, Dodo Denney, Julie Dawn Cole, [illegible] Stone, Diana Sowle. Usa fabbisco
[illegible] — **Natura amica**, rivista mensile sulla natura e l'ambiente
16,35 **La parola del Signore**, [illegible] versazione evangelica [illegible] pastore Giovanni Bogo
19 — [illegible]
19,45 **Telegiornale**

C[illegible]IA

11 — **Jims Box, [illegible] storia dello sport a richiesta**
11,30 **Campo base**, trasmissione di avventura condotta da Ambrogio Fogar
12 — **Noi la domenica**, contenitore di sport e spettacolo a cura di Cesare Cadeo e Paola Zillani. Conducono in studio Cesare Cadeo e Franco Ligas. Ospite fisso Gianmaria Gazzaniga. Nel corso della trasmissione:
— **Tennis**, Open di Montecarlo. Finale doppio e singolare
— **Hockey**, Campionato mondiale A. Una partita del girone finale

20,30 FILM ● **Io tigro, tu tigri, egli tigra**, di R. Pozzetto, [illegible] R. Pozzetto, [illegible] Villaggio, [illegible] Boldi, E. Montesano. Italia comico 1978. Film a episodi — *Il film non ha una vera trama: tutto si fonda sulla comicità e sull'improvvisazione dei comici*
22,45 FILM ● **Purtutamente tuo... mi firmo Macaluso Carmelo fu Giuseppe**, di Vittorio Sindoni, con Stefano Satta Flores, Cinzia Monreale, Luciano [illegible] [illegible] [illegible]rli. Italia commedia 1979 — *Carmelo Macaluso parte dalla Sicilia e va a lavorare quindici anni in Germania. Risparmiando all'osso e lavorando come un mollo riesce a mettere assieme [illegible] milioni, e torna al paese, convinto di poter conquistare il rispetto dei concittadini. Invece viene ingannato e deriso di tutto. Tornerà, solo, in Germania. Film tristissimo, di quando Sindoni era bravo*
0,30 **Un salto nel buio**, telefilm
— [illegible] **stop**

20,30 **Matlock**, telefilm con Andy Griffith, Nancy Stafford, Kene Holiday. *L'ambasciatore*
21,30 FILM ● **Prigioniera [illegible] segreto**, di George Cukor, [illegible] Spencer Tracy e Katharine Hepburn. [illegible] drammatico 1942 — *Un personaggio del mondo politico ha un incidente e muore [illegible] crollo di un ponte. La vedova si autoreclude nella propria villa vivendo di ricordi e della memoria del marito. Un giornalista intraprendente riesce a penetrare la sua solitudine*
23,15 **Pianeta azzurro**, documentario. *Le montagne del mondo*
0,10 [illegible] **del [illegible]**, documentario

20,15 **Da qui all'eternità**, sceneggiato in sei puntate dal romanzo [illegible] James Jones, di Tony Palmer e Harold Gast [illegible] William Devane, Don Johnson, Barbara Hershey, Roy Thinnes, [illegible] Basinger. Seconda puntata
21,45 [illegible] **sport**
22,15 **Telegiornale**
[illegible] **Telecpinioni**, il dibattito della domenica.
— **Flash** [illegible]

[illegible] **A tutto campo**, in diretta dallo studio filmati, servizi, interviste e commenti [illegible] giornale sportivo. Conduce Gigi Garanzini. Ospiti Giorgio Tosatti e Roberto Bollaga
22 — **Telegiornale**
22,10 **Motociclismo**, campionato mondiale. Gran Premio di Spagna. Da Jerez, differita dalle prove 125, 250, 500 cc

IN POLTRONA

Salamone [illegible] la strage

RA[illegible] F 10

Questa settimana l'interessantissima *Domenica sul Tre* [illegible] Antonio Leone rievoca la strage di Portella delle Ginestre, e parla a lungo della mafia e della disoccupazione in Sicilia.

Interverrà nel corso della trasmissione anche Nonò Salamone, siciliano di Sutera, attore e cantastorie, invitato a presentare appunto una ballata sulla strage, ballata musicata da lui, su [illegible] testo originale [illegible] Ignazio Buttitta. [illegible] in questi giorni [illegible] a Genova dove presenta il suo *Majakowsky*, già presentato [illegible] scorso settimana al Massaia Borghiere di Torino. Uscirà fra [illegible] il suo secondo lp dedicato [illegible] brani di Ignazio Buttitta dove si ritrovano i problemi della Sicilia messi in poesia e musicati. Raitre di norma fra il sabato e la domenica dà il meglio [illegible] stessa.

Nonò Salamone

Chi l'ha visto? lo vedremo

RAITRE 20,30

Parte, dopo qualche rinvio, *Chi l'ha visto?*, sorta di nuovo *Telefono giallo*, basato [illegible] ricerca di persone scomparse. I conduttori sono due: Donatella Raffai, che chi segue il Tg3 conosce di sicuro, e Paolo Guzzanti. Guzzanti è un giornalista romano, noto [illegible] giornalista, ma notissimo, un paio d'anni fa, per lo scherzo che fece a Renzo Arbore telefonandogli in diretta l'ultima sera di *Indietro tutta* imitando alla perfezione la voce e i tic di Sandro Pertini. *Chi l'ha visto?* Racconta ogni settimana storie di gente sparita nel nulla e invita, chi ne [illegible]se saputo qualcosa, a farsi vivo. In America questo discutibile genere di trasmissione va avanti da anni con un certo successo (anche nei risultati). Stasera [illegible] parlo di Jennifer Muir, americana in servizio alla base Nato di Bagnoli, scomparsa il 29 luglio scorso.

Jennifer Muir, scomparsa

Il ricatto secondo round

CANALE 5 20,30

Seconda puntata del *Ricatto*, [illegible] sposta di Canale 5 all'arcisuccesso [illegible] Piovra, con protagonista Massimo Ranieri nei panni [illegible] commissario Massimo Fedeli. Sta[illegible] Fedeli piange la morte del fratello prete, ucciso [illegible] mani [illegible] rose [illegible] presumibilmente camorriste. Deciso a farla finita col mondo del crimine, dopo il suo primo contatto diretto con la violenza, pensa di rassegnare le dimissioni, ma viene fermato [illegible] [illegible] telefonata. E' [illegible] giornalista Grossi, che lo avverte del rapimento di Giovanna, figlia del costruttore edile Angelo Rasmo. Fedeli si lancia alla sua [illegible] e si lancia male perché cade in [illegible]agguato, viene pestato [illegible] morte, creduto addirittura morto e conseguentemente buttato nel mare. Lo salva Carlo, un travestito (lo interpreta Leo Gullotta, attore [illegible] dannato da anni a questo ruolo).

Massimo Ranieri [illegible] Fedeli

[illegible] madri e una bimba

RAIUNO 20,30

Il nuovo sceneggiato Rai che fa concorrenza al *Ricatto* di Canale 5 è ispirato [illegible] [illegible] fatto di cronaca realmente accaduto nel 1967, [illegible] stato girato [illegible] sul [illegible] e adesso viene programmato con certo anticipo per sfruttare — [illegible] po' biecamente — l'onda del clamore della vicenda di Serena Cruz che ha suscitato l'interesse dell'opinione pubblica italiana [illegible] il problema dell'adozione. S'intitola *Due madri*, parla appunto di adozione raccontando la storia di [illegible] bambina contesa tra la madre naturale e la madre adottiva. Il film tv è stato girato da Tonino Valerii, e [illegible] a proporre come protagonista Barbara De Rossi nei panni di Dolores, la madre naturale, [illegible] desaparecida argentina [illegible] [illegible] stata strappata [illegible] [illegible] che ora vive in Italia adottata regolarmente da una famiglia italiana. [illegible] Pietro[illegible] è invece Ester, la madre adot[illegible] [illegible] nulla sa dell'identità della madre della piccola Pilar (Sabine Mazio). Dolores giunge in Italia per rivere la figlia. Riesce a farsi assumere [illegible] [illegible] e [illegible] trovare così la bambina con [illegible] quale stabilisce subito un rappor[illegible] di complicità e confidenza. [illegible] tribunale dei minori confermerà l'adozione, ma, dopo [illegible] intenso conflitto interiore, la madre adottiva deciderà di lasciare alla giova[illegible] argentina la figlia.

Durante [illegible] conferenza stampa [illegible] capostruttura Rai Giuseppe Cere[illegible] ha inquadrato *Due madri* nel genere melodrammatico, fortunatamente, poco frequentato dalla nostra televisione, dopo il successo cinematografico riscosso negli [illegible] Cinquanta da film come *Catene*, perlopiù interpretati da Amedeo Nazzari. Lo sceneggiatore Ugo Pirro ha messo in evidenza la questione attorno cui [illegible] tutto [illegible] film, senza pensare che porre discussioni serie sulle trasmissioni [illegible] [illegible] la specialità di *Dibattito*. Pirro si è quindi domandato: «Chi è veramente la madre? Chi si può definire tale? E' più importante la [illegible] del sangue oppure i diritti affettivi spettano anche a chi mostra uguale amore materno dopo l'adozione?» *Con Due Madri*, secondo Pirro, [illegible] [illegible] esaurisce [illegible] tema che «anzi, va inquadrato in un fenomeno antropologico di [illegible] proporzioni e cioè il bisogno di una maternità ad ogni costo inseguita, anche con vie illegali. Un fenomeno [illegible] contrasto con la crescente tendenza alla sterilità [illegible] tante donne dei paesi superavviluppati». Barbara De Rossi, che [illegible] è presentata abbronzatissima e bella come sempre alla conferenza stampa dedicata al film tv, ha detto di pensare all'adozione come ad un gesto d'amore e di altruismo «Che dovrebbe essere compiuto anche da [illegible] può [illegible] figli». Dopo aver girato [illegible] primo ruolo brillante della sua carriera in un film per le sale di [illegible] francese «L'orchestre rouge» di Jacques Rouffio, ambientato nella Francia degli anni Quaranta, l'attrice conta [illegible] debuttare in teatro nella prossima stagione. *«Ma poiché sono superstiziosa e non ho ancora firmato il contratto non posso parlarne, così pure non posso annunciare gli altri progetti televisivi e cinematografici».*

Barbara De Rossi

Torino Valerii è un regista di quelli solitamente de[illegible] [illegible] [illegible] conda schiera. Anni fa girò un piccolo gioiello western, *Il mio nome è Nessuno*, con Terence [illegible] e Henry Fonda, che ebbe successo anche presso i critici, ma si scoprì che, almeno in [illegible] parte, dietro [illegible] macchina da presa c'era Sergio Leone.

[illegible] PIEM[illegible]

11,50 **Le pattuglie del deserto**, telefilm
12,50 **Maiù Muhler**, telenovela
14 — **Il fichissimo [illegible] baseball**, cartoni animati
14,30 **Betty e Lillibit**, cartoni animati
15 — [illegible], cartoni animati
15,30 **Invincibile Shogun**, cartoni animati
16 — **Robottino**, cartoni animati
16,30 **Batman**, cartoni animati
17 — **Ken il guerriero**, cartoni animati
17,30 [illegible] **Dracula**, cartoni animati
18 — **Cartoni animati**
19 — [illegible] **pattuglia di deserto**, telefilm
[illegible] FILM ● **Colpo da re**
22,30 **Basket**: incontro della Scavolini Pesaro
0,15 FILM [illegible] **Da parte degli amici, firmato mafia** [illegible] Yves Boisset, con Sterling Hayden, Senta Berger. Usa poliziesco

RETE [illegible] A

10,47 **Coffee break**
11 — FILM [illegible] **Avventuriero [illegible] due mondi**
14,20 FILM [illegible] [illegible] **intrigo**
16,03 **Music Box**
16,58 **Boys and girls**, telefilm
19,51 **Shopping in tv**
20 — **Coffee break**
20,02 FILM [illegible]
22,05 **Le auto della settimana**, promozionale
23 — **Natura selvaggia**, documentario

[illegible]
14,15 **Il pollo**, con Romano Magnino, Silvia Vada
15,45 **Buonasera onorevole**
16,30 **Documentario**
17 — **Catch**
18 — **Star Trek**, cartoni animati
18,50 **Concorso ippico interregionale**
20 — [illegible] **gratta di [illegible]**
20,25 **Gli italiani alla corrida**
21,30 FILM ● **Il coltello nell'acqua**
23,50 **Lo scarrito del Sud**, telefilm

[illegible]

13 — **La trattoria dei ricordi**, musica, folklore, costumi
17 — **Cronache italiane**
17,30 **Hanna [illegible] Barbera**, cartoni animati
18,40 **Obiettivo agricoltura**. Ru[illegible] per l'agricoltore e il [illegible] sumatore
19,40 **Sport flash**, risultati regionali e interviste dallo stadio Comunale di Torino
20,30 FILM ● **Il [illegible] e il falso**, di Edoardo Visconti, con Merlin Bolsam, Terence Hill. Italia drammatico [illegible] — *Lui, ler e l'altra. Il triangolo stavolta causa la morte di due donne: l'amante e un'estranea. La moglie viene fortemente sospettata di entrambi i delitti*
22,30 [illegible] **trentatré**
23 — **Sport fl[illegible]**
23,50 FILM ● **Scusi eminenza, posso sposarmi?** [illegible] Salvatore Bugnatelli — *Parroco [illegible] leggiadrissimo [illegible] fa con la perpetua. Quando lei se ne va, il suo posto è preso [illegible] un sacrista gay. Il prete, disorientato, si sposa e sposa una poetessa*

RETE CANAVESE

9 — **Il clan di Charlie Chan**
9,30 FILM ● **Il letto continua a raccontare**
13 — **A tu per tu con le stelle**, rubrica
14,30 **Le auto della settimana**
15 — **Redazionale**
16,30 **Redazionale**
18,30 [illegible] **Ones**, telefilm
20,30 **Fuori gioco**
[illegible] **Settegiorni**
22,45 **Le auto [illegible] settimana**
23,45 **Fuori gioco**

[illegible]
18 — FILM ● **Titolo non comunicato dall'emittente**
18 — **Speed Buggy**, cartoni
18,55 [illegible] [illegible] **Petronilla**, rubrica
19 — **L'Italia [illegible] '43**, [illegible] Bagnasciuga [illegible] [illegible]
20,20 **Dancin' days**, [illegible] opera
20,50 FILM [illegible] **Titolo [illegible] comunicato dall'emittente**
22,30 **Speciale spettacolo**
23,30 **Etoiles**, rubrica [illegible] spettacolo

TELES[illegible]

16 — **Airlina**, telefilm
18 — FILM ● **Rondine senza nido**
19,30 **L'udienza del Papa Giovanni [illegible] del 26 aprile 1989**
20 — **Si è giovani solo due volte**, telefilm
20,30 FILM [illegible] **Orazio il coniglio investito** di Robert Hird, con Lesley Roach, Gary Smith
[illegible] FILM ● **Mio figlio professore**, di [illegible]o Castellani, [illegible] Aldo Fabrizi e Mario Soldati

[illegible] A

14 — **Il ritorno [illegible] Diana**, telenovela con Lucia Mendez, Jeorge Martinez
17 — **Incatenati**, telenovela [illegible] Christian Bach, Humberto Zurita
18,30 **Yesenia**, sceneggiato [illegible] Adela Noriega e Luis Uribe. *Storia di una ragazza che viene abbandonata dalla madre ed un gruppo di gitani*
[illegible] [illegible] [illegible] **gloria**, sceneggiato, con Ignacio Lopez

PAN TV

8 — **Superproposte**
17 — **Shopping con [illegible]**
18,30 **Ed è subito polemica**, impressioni, commenti e polemiche sulle partite del campionato di Serie A
20,15 **L'altro campionato**, notizie, classifiche e risultati del campionati minori
20,45 [illegible] **compagnia [illegible]...**
22,30 **Le grandi proposte**
— **Programmi no stop**

[illegible]
12,30 [illegible] **selvaggia**, documentario
13,03 **Calcio primavera**
15 — **Millebolle**
17,10 **Music box**
17,30 **Boys and girls**, telefilm film
18,18 **Coffee Break**
20,35 **Cabarettaccio**, varietà
22,35 **Le auto della settimana**
23,30 **Detective in pantalone**
1,10 [illegible]● **La tromba**

[illegible]

13,05 **Primomercato**, promozionale
15 — **Giochiamo con Valerio**
17 — **Pomeriggio insieme**
19,15 **Colonna d'Italia**
19,45 **Doc Elliot**, telefilm
20,30 **World important person**
21 — **Dossier**
22 — **Squadra segreta** [illegible] [illegible] [illegible] **mistevole**
23 — **Lo spettacolo continua**

SESTA RETE

11,30 FILM [illegible] **pappagallo verde**
13,30 **Shopping time**
14,30 **Frontiera all'Ovest**, telefilm
15,30 FILM ● **Not now, darling**
[illegible] — [illegible] **spie**, telefilm
19 — **Il mondo degli animali**, documentario
20,30 FILM ● **Gli occhi freddi della paura**
23,30 **Uno strano poliziotto**
24 — **Frontiera all'Ovest**, telefilm
1 — **Le spie**, telefilm
2 — **L'occasione**

TELESTAR

14,30 **La valle dell'erica**, sceneggiato
16,15 **Starlandia**, cartoni animati per i ragazzi
17,30 **David Niven**, telefilm
18 — **Sceneggiato**
19,30 **Mod Squad**, telefilm
[illegible] FILM [illegible] **La [illegible] della Quinta** [illegible]
23 — **Excelsior**, varietà
— **Programmi [illegible] stop**

[illegible] COSTA

14 — **Reflex. L'opinione della settimana**, rubrica in diretta
14,30 **Betty e Lillibit**, cartoni animati
15 — **Avvenimento sportivo**
17 — **Pomeriggio sportivo**
19,15 **Calcio**
20,20 FILM ● **Titolo [illegible] comunicato dall'emittente**

LUNEDI' IN TV

RAIUNO

POMERIGGIO

13,30 **Telegiornale**
13,55 **Tg1 tre minuti di...**; attualità
14 — **Stazione di servizio**, situation comedy
14,30 **Il mondo di Quark**, a cura di Piero Angela
15 — **Sette giorni al Parlamento**
15,30 **Cartoon clip**
15,45 **Big!**, il pomeriggio ragazzi con giochi, cartoni e novità
18 — **Tg 1**
18,05 **Zuppa e nocciolino**, un viaggio attraverso l'America coi cinema dei grandi comici
19,05 **Santa Barbara**, serial
19,30 **Il libro, un amico**. Informazioni sulle novità editoriali
19,40 **Almanacco giorno dopo**, documenti
20 — **Telegiornale**

SERA

20,30 FILM **I comancheros**, di Michael Curtiz, con John Wayne, Stuart Whitman, Lee Marvin, Ina Balin. Usa western 1961 — *Un capitano dei rangers deve scoprire e fermare un fiorente traffico d'armi agli indiani organizzato da una banda di fuorilegge, i «comancheros». Nell'impresa riceve un inaspettato aiuto da un assassino che doveva arrestare e della figlia del capo dei banditi, che così verranno sbaragliati. L'assassino ottiene la libertà e l'amore della ragazza*
Telegiornale
22,30 **Appuntamento al cinema**, i film che vedremo in grande schermo
22,35 **Cinema!** Immagini, storie, protagonisti. Con Francesco Bortolini e Claudio Masenza
22,25 **Per fare mezzanotte**, di Gigi Marzullo
24 — **Tg1 notte**
0,10 Da Saint-Vincent, **Gran Premio Saint-Vincent di biliardo (gorbiana)**

DOMENICA MATTINA

7,15 **Unomattina**, attualità condotto da Livia Azzariti e Piero Badaloni
9,40 **Santa Barbara**, telefilm
10 — **Ci vediamo alle dieci**, attualità, con Vincenzo Buonassisi e Eugenia Monti
10,30 **Tg1 mattina**
11 — **Passioni**, sceneggiato
11,30 **Ci vediamo alle dieci**, attualità
11,55 **Che tempo fa**
12 — **Tg1 Flash**
12,05 **Via Teulada 66**, varietà con Loretta Goggi

RAIDUE

13 — **Tg2**
— **Dribbling 2**
13,30 **Mezzogiorno e...**, attualità. Seconda parte
14 — **Quando si ama**, serial
14,45 **Argento e oro**, gioco ideato e condotto da Luciano Rispoli, con Anna Carlucci
15 — **Oggi sport**, a cura di Gianni Vasino
17 — **La ruota**, attualità, di Rosangela Locatelli
18,30 **Tg 2 Sportsera**
18,45 **Moonlighting**, telefilm con Cybill Shepherd, Bruce Willis
19,30 **Tg2 Oroscopo**
19,35 **Mateo 2**
19,45 **Tg2 Telegiornale**
20,15 **Tg2 Lo sport**

20,30 **L'ispettore Derrick**, telefilm con Horst Tappert, Fritz Wepper. *Famiglia in pericolo*
21,35 **La macchina della verità**, attualità condotto da Giancarlo Santalmassi
22,35 **Tg2 Sisera**
22,45 **International Doc Club**, musica con Monica Nannini e Gegè Telesforo. Fra gli ospiti di questa sera Anita O'Day
23,35 **Tg2 Notte**
— **Meteo 2**
24 — **I diamanti sono pericolosi**, di Barry Pollack, con Thalmus Rasulala, Jim Watkins, Judy Pace, Paula Kelly. Usa poliziesco 1972 — *Quattro gangster compiono un grosso furto nella sede di una compagnia per il commercio dei diamanti, ma durante la ritirata uccidono un agente di polizia. I colleghi del morto si lanciano all'inseguimento e uccidono tre dei quattro banditi. L'ultimo sarà sorpreso con il bottino*

RAITRE

14 — **Rai Regione**, telegiornali regionali
14,10 **Equitazione**. Da Roma, Concorso ippico internazionale di Piazza di Siena Cso
15,30 **Ciclismo**. Da Grosseto, Giro delle regioni. Sesta tappa
15,30 **Ginnastica ritmica**. Da Vicenza, Campionati italiani
17,30 **Geo**, documenti a cura di Gigi Grillo e Claudio Pasanisi
18,15 **Vita da strega**, telefilm
18,45 **Tg3 Derby**, a cura di Aldo Biscardi
19 — **Tg3**
19,30 **Rai Regione**, telegiornali regionali
19,45 **Sport regione del lunedì**
20 — **Tutto in più**, attualità, di Enrico Ghezzi, Marco Giusti

20,30 **Il giorno in pretura**, attualità di Nini Perno e Roberta Petralluzzi
21,45 **Io confesso**, attualità a cura di Enza Sampò. *Parola segreta in tv*
22,25 **Tg3 Sera**
22,30 **Il processo del lunedì**, a cura di Aldo Biscardi
24 — **Tg3 Notte**
0,15 **Vent'anni prima**, documenti

CANALE 5

13,30 **I Puffi**, cartoni animati
13,45 **Bim Bum Bam**, per i ragazzi
— **Siamo fatti così**, cartoni animati
— **Quella allegra gioventù**, cartoni animati
— **Creamy**, cartoni animati
14 — **Casa Keaton**, telefilm con Michael J. Fox
14,30 **Baby sitter**, telefilm
15 — **Smile**, varietà. Conduce Gerry Scotti
15,30 **Deejay Television**, programma musicale a cura di Linus e Tiziano Baudo
16 — **Bim Bum Bam**, per i ragazzi
— **Siamo fatti così**, cartoni animati
— **Quella allegra gioventù**, cartoni animati
— **Creamy**, cartoni animati
18 — **Tre nipoti e un maggiordomo**, telefilm, con Brian Keith, Sébastian Cabot
18,30 **Supercar**, telefilm
19,30 **Happy days**, telefilm con Ron Howard, Henry Winkler
20 — **Milly un giorno dopo l'altro**, cartoni animati

20,30 FILM **Il mondo di Suzie Wong**, di Richard [illegible], con William Holden, Nancy Kwan. Usa drammatico 1960 — *Un pittore americano si innamora di una bellissima cinese che fa la passeggiatrice a Hong Kong e, per toglierla dalla strada, la assume come modella. In breve se ne innamora. Tira e molla entrambe le parti (lei ha anche un figlio) e alla fine l'amore trionfa*
22,55 FILM **Per le antiche scale**, di Mauro Bolognini, con Marcello Mastroianni, Françoise Fabian, Lucia Bosè, Fernando De Rosa. Italia drammatico 1975 — *Tratto dal noto romanzo di Mario Tobino. Negli Anni Trenta uno psichiatra ha l'ossessione di isolare il bacillo della pazzia e odia Freud temendo di essere egli stesso pazzo. Deluso professionalmente e sentimentalmente, si accorge che sta prendendo piede una vera pazzia collettiva, il fascismo*
0,55 **Vegas**, telefilm
1,50 **Missione impossibile**

20,25 **Radio Londra**, attualità a cura di Giuliano Ferrara
20,30 FILM **Parti e dispari**, di Sergio Corbucci, con Bud Spencer, Terence Hill. Italia commedia 1978 — *Il guardiamarina Johnny deve indagare su una gang di alligatori che agisce da tempo in Florida. Poiché ignora del tutto i segreti delle case da gioco viene affiancato da un camionista, ex appassionato giocatore. I due sulle prime litigano, poi diventano una coppia irresistibile e debellano i farabutti*
22,50 **Speciale**
23,20 **Maurizio Costanzo Show**, attualità
0,50 **Premiere**, i trailers della settimana
1 — **Baretta**, telefilm con Robert Blake
1,55 **Manna**, telefilm con Mike Connors

20,30 FILM **Don't e Bikini?**, di Roberto Rossellini, con Totò, Franca Faldini, Vera Molnar. Italia commedia — *Salvatore uccide un contrabbandiere moglie e sconta vent'anni di prigione. Quando rientra nel mondo civile viene accolto dai parenti della consorte, ormai morta, e scopre spiacevoli retroscena: la donna lo tradiva davvero e i parenti sono solo una manica di imbroglioni. Salvatore torna in galera e per essere sicuro di restarci a lungo aggredisce una guardia*
22,15 **I Tallani**, telefilm con I Trettrè. *Una lunga serie di telefilm (40 episodi), una sorta di commedia quotidiana incentrata su argomenti divertenti che capitano tutti i giorni*
22,45 **Dibattito) - Speciale**, condotto da Gianni Ippoliti
23,05 **Rock e mezzanotte**. *Australian rock*
0,20 [illegible], i trailers della settimana
0,30 **Troppo forte**, telefilm

7,30 **Lou Grant**, telefilm
8,30 **Switch**, telefilm con Robert Wagner, Eddie Albert, Sharon Gless
9,30 FILM **La ragazza del bersagliere**, di Alessandro Blasetti, con Graziella Granata, Vittorio Caprioli. Italia commedia 1967
11,30 **Petrocelli**, telefilm
12,30 **Agente Pepper**, telefilm con Angie Dickinson

7 — **Cartatutto**, [illegible]
8,15 **Strega per amore**, telefilm
8,45 **Supervicky**, telefilm
9,15 **Ralphsupermaxieroe**, telefilm
10 — **Hardcastle** [illegible] **MacCormick**, telefilm
11 — **L'uomo da sei milioni di dollari**, telefilm con Lee Majors
12 — **Tarzan**, telefilm
13 — **Ciao Ciao**, cartoni animati:
— **Papero**
— **Lovely Sara**

8,30 **Una famiglia americana**, telefilm con Ralph Waite
9,30 **Peyton Place**, teleromanzo
10,30 **Cantando cantando**, quiz musicale con Gino Rivieccio
11,15 **Tuttinfamiglia**, gioco a quiz con Lino Toffolo
12 — **Bis**, quiz condotto da Mike Bongiorno
12,35 **Il pranzo è servito**, quiz con Corrado

GBR

15 — FILM **Niente altro che verità**, di Franz Peter Wirth, con Otto W. Fischer, Marianne Koch. Germania drammatico 1958 — *Una ricca signora passa a miglior vita lasciando il marito erede di tutte le sue sostanze. Una parente della defunta impugna il testamento dimostrando che la causa della morte era il veleno*
16,30 **Il grande detective**, telefilm
18,30 **Documentario**
19 — **Telefilm**
19,30 **Documentario**
20,30 FILM **Titolo non comunicato dall'emittente**
22 — **Sidestreet**, telefilm
23,30 **Grp Monitor**, notiziario
24 — FILM **Il baco della tarantola**, di Chris Munger, Eric Mason, Suzanne Ling. Usa drammatico 1976 — *Una ragazza i regni velenosi per uccidere persone che a suo parere non sono degne di vivere. Lo zio poliziotto scopre tutto, pensa di arrestarla, ma prima approfittare di lei*
— **Film stop**

12,30 **Le [illegible] della settimana**, promozionale
13 — **Un uomo due donne**, telenovela con Pilar Brescia
14 — **Storie di vita**, [illegible]m
15 — **[illegible] della settimana**, promozionale
16 — **Bonanza**, telefilm
18 — **Andrea Celeste**, telenovela, con Andrea Del Boca, Ana [illegible] Pacchio, Alberto Argibay
19 — **Videonotizie**
19,30 **Un uomo due donne**, telenovela con Pilar Brescia
Nella casa Flamberds, telefilm con Christine [illegible] Kanna, Edward Judd
21,30 **Il figlio Dominic**, telefilm con Richard Todd
22,30 **Il termometro dell'economia**
23 — **Le auto della settimana**, promozionale
24 — FILM **Storia [illegible] fratelli e dei cortelli**, di Mario Amendola, con Maurizio Arena, Guido Mannari, Tina Aumont, Ninetto Davoli, [illegible] Citi. [illegible] drammatico 1973

14 — **Una vita da vivere**, novela
15 — **Il principe della stalla**, [illegible] film
16 — **Gli eroi di Hogan**, telefilm
17 — **M.A.S.H.**, telefilm
17,45 **Super 7**, varietà [illegible] Carlo, Frittella e i cartoni animati:
— **Combattor**
— **I rangers della galassia**
— **Capitan Herlock**
— **Lupin**
20 — **Gli eroi di Hogan**, telefilm
20,30 FILM **La poliziotta a New York**, di Michele Massimo Tarantini, [illegible] Edwige Fenech, Alvaro Vitali, Mario Carotenuto. Italia commedia [illegible] — *[illegible] newyorchese [illegible] poliziotta sexy. Un criminale italoamericano [illegible] sua sosia. La Fenech deve sostituirsi a lei per trovare le prove per incastrarlo. Ultimo film di un ciclo di tre grottesche pellicole di serie B*
22,15 **Colpo grosso**, gioco a quiz
23 — FILM **La donna, il sesso, il superuomo**, di Sergio Spina, con Richard Harrison, Adolfo Celi, Judy West. Italia fantastico [illegible]

12.15 **Automarket tv**, programma promozionale
12,45 **Tg4**, notiziario
13 — **Un eroe da quattro soldi**, telefilm
13,25 **Tg4 flash**, notiziario
14 — **Tg4 Borsa**, notiziario
14,20 **La ricetta del giorno**
14,30 **[illegible] tv**, programma promozionale
16 — **Avventure in fondo al [illegible]** telefilm
17 — **Chopper one**, telefilm
17,30 **Capitan Futuro**, cartoni animati
18,15 **Luisana mia**, [illegible]
18,45 **Automarket tv**, programma promozionale
19 — **Tg4**, notiziario
19,30 **Viviana**, telenovela
20 — **Amor gitano**, telenovela
21 — **Bar sport**, rubrica
22,15 **Basket A1**. Neutroroberta Firenze-Ipifim Torino
23,30 **[illegible] tv**, programma promozionale
0,45 **Super sexy**
1 — **Al banco [illegible] difesa**, telefilm
1,30 **[illegible] a Hollywood**, telefilm

13 — FILM **Il cavaliere inesistente**
15 — **Mariana il diritto di nascere**, telenovela
17 — **Good pink**, cartoni animati
18,30 **Bollicine**, telefilm
19,30 **I protagonisti della vita piemontese**, attualità
20 — **Le avventure di Huckberry Finn**, telefilm
20,30 FILM **Django il bastardo**, di Sergio Garrone, con Anthony Steffen, Paolo Gozlino, Lu Kamante. [illegible] western 1969 — *L'unico superstite di un reparto di soldati massacrato dai nordisti a causa [illegible] tradimento di [illegible] ufficiali decide, a guerra finita, di verificare i suoi compagni. Drammatico duello finale*
22,30 **Le spie**, telefilm
0,30 FILM **Il tulipano nero**, di Christian-Jaque, con Alain Delon, Virna Lisi, Dawn Addams. Francia avventuroso 1963 — *Nella Francia prerivoluzionaria il Tulipano Nero è un misterioso bandito che ruba ai ricchi per dare ai poveri*
— **Film no stop**

14 — **Music Box Italia Studio 1**
15 — **Music Box Italia Studio 2**
16 — **Pomeriggio con simpatia**
18 — **Flying Dragon**, cartoni animati
18,30 **Teneramente Rock**, musicale, in compagnia di Gianni Riso
19,15 **Tgg**. TeleGiornaleGiovani Produzione Superstix
20 — **Cronache del Piemonte e della Valle d'Aosta**. Rotocalco di attualità e informazione regionale
20,30 **Concerto profili**: Kate Bush/Tom Waits
22 — **Beverly Hillbillies**, situation comedy
22,30 **Cronache del [illegible]o e [illegible] d'Aosta**. Rotocalco di attualità e informazione regionale
23 — **Nonjiro samurai solitario**, telefilm
24 — **Telefilm della notte**
1 — **Le auto della settimana**, programma promozionale

14 — **Sotto il segno del sole**
15 — **Ticket**, settimanale della salute
16 — **Il paginone**, attualità culturale
17,30 **Radiouno Jazz '89**. A cura di Adriano Mazzoletti. *Una storia italiana del jazz*
17,55 **Ondaverde camionisti**
18,05 **OSE La musica nel primo Romanticismo**. Testi di Gianfranco Zaccaro
18,30 **Musica sera: Piccolo concerto**
19,15 **Ascolta, si fa sera**, rubrica religiosa
19,20 **Audiobox**, di Pinotto Fava
20 — **Cartacarbone**. Paolo Modugno intervista Alejandro De Tomaso
20,20 **Nil nocentil una fiaba?** Favole di ogni Paese
20,30 **Radiouno Senato Teatro**, a cura di Gianni Bisiach. Conducono in studio Giovanni Gigliozzi, Ruggero Orlando
23,05 **La telefonata**

NOTTURNO

15 — **Starcobig**
18,56 **Ondaverdesmo**
21 — **Stargodrama**
22,57 **Ondaverdesmo**

12,45 **Vengo anch'io?** Geo-quiz d'Italia in [illegible] a cura di Massimo Gadani
14,15 **Programmi regionali**
15 — **La famiglia Manzoni**, di [illegible] Ginzburg. Lettura integrale diretta da Umberto Benedetto
15,45 **Il pomeriggio**, quotidiano di varia attualità a [illegible] di Franca Guerini
18,32 **Il [illegible] discorso della melodia**. I nuovi interpreti
19,50 **Radiodue [illegible] jazz**, [illegible] da Paolo Padula: «Ultimissime da New York» con G. Bullaro in collaborazione con la Rai Corporation
20,30 **Fari accesi**. Un programma per chi viaggia e per chi rimane in casa, conduce Lucilla Pesenti con Franca Capino
21,30 Dalla Sala F di Roma Maurizio Ciampa conduce [illegible] 3131 notte. Per intervenire telefonare allo 06-3131

NOTTURNO

15 — **Studiodue**. In diretta notizie e musica ad alta qualità
16,05 **I magnifici dieci**
21,02 **F. M. Mistero**

14 — **Pomeriggio musicale**. Compact club
14,53 **I fatti della cultura**
15 — **Pomeriggio musicale**
15,45 **Orione**, osservatorio quotidiano di informazione, cultura e musica
17,30 **OSE I nuovi protagonisti**
17,50 **Pomeriggio musicale**. Grandi interpreti: Franco Potrucchi
19 — **Terza pagina**, quotidiano di informazione culturale
19,45 **Radiosoftware**, a cura di Pasquale Samoli
19,55 **Pomeriggio musicale**. Musica sacra con Paolo Maurizi
21 — **Festival di Praga 1988**. Carl Philipp Emanuel Bach, *Risurrezione e ascensione di Gesù*, oratorio per soli, coro e orchestra. Orchestra da camera dell'Opera di Stato di Berlino Est. Coro della Radio di Lipsia. Direttore Peter Schreier
22,20 [illegible] note

NOTTURNO

— **Musica e notizie per chi vive e lavora di notte**
24 — **Il giornale della mezzanotte**
5,45 **Il giornale dell'Italia**

ODEON TV

14 — **Rituals**, soap opera
14,30 **Maria**, telenovela con G. Colmenares
15,30 **Colorina**, telenovela con Lucia Mendez
18,30 **Sugar**, varietà per i ragazzi presentato da Cesil e Paola
— **Dinosauri**, cartoni animati
— **Ghostbusters**, cartoni animati
— **Mask**, cartoni animati
— **New Transformers**, cartoni animati
— **Thomas & Sendor**, telefilm
19 — **I protagonisti della vita piemontese**, attualità
19,30 **Beyond 2000 (Verso il futuro)**
20 — **T. and T.**, telefilm

20,30 FILM ● **Tre tigri contro tre tigri**, di Steno e Sergio Corbucci, con Paolo Villaggio, Renato Pozzetto, [illegible] Di Lazzaro, Enrico Montesano, Italia commedia 1977 — *Tre episodi: il parroco di [illegible] città comunista vede fedeli in chiesa solo quando si sparge la voce che abbia trascorso una notte [illegible] un'americana. Un avvocato preferisce morire pur di non accettare la corte di una bruttona. Un ex-so si trova per caso a lavorare per la tv*
22,45 FILM ● **I nostri mariti**, di Lui[illegible] Filippo D'Amico, Luigi Zampa, Dino Risi, con Alberto Sordi, Jean-Claude Brialy, Ugo Tognazzi. Italia commedia [illegible] — *Tre episodi grotteschi imperniati sulla vita di coppia e [illegible] alcune situazioni stravaganti in cui vengono a trovarsi le tre protagoniste Nicoletta Machiavelli, Michèle Mercier e Liana Orfei*
— **Film no stop**

8 — **Capitan Nico**, telefilm
8,30 **Good times**, telenovela
9 — **Marcio nuziale**, telenovela
10 — **Signora o padrone**, telenovela
11,30 **Capitan [illegible]e**, telefilm
13 — **Lassù**, cartoni animati

RETE [illegible]

14 — **Tom Sawyer**, cartoni animati
14,30 **Betty e Libbit**, cartoni
15 — **Atlas**, cartoni animati
[illegible] **L'invincibile Shogun**, cartoni animati
[illegible] — **Robottino**, [illegible] animati
16,30 **Batman**, telefilm
17 — **Verde pistacchio**, programma per ragazzi sull'ecologia e il mondo animale
18 — **Cartoni animati**
19 — **Cameracar**, settimanale di [illegible] informazione
20,20 FILM ■ **Certo, certissimo, anzi probabile**, di Marcello Fondato, con Claudia Cardinale, Nino Castelnuovo, Catherine Spaak, [illegible] commedia 1969 — *Una giovane cinica e furba ruba puntualmente il fidanzato all'amica romantica [illegible] e ingenua. Un giorno quest'ultima sposa un arredatore gentile, forse troppo...*
22,30 **Giorno per giorno**, telefilm
23 — **Lucy show**, telefilm
23,45 **Cameracar**, settimanale
0,15 FILM ● **Delitto quasi perfetto**, di Mario Camerini, con Philippe Leroy, Pamela Tiffin. Italia [illegible] commedia 1966

[illegible] CARLO

13,30 **Oggi**, telegiornale
14 — **Sport News**
14,30 **Clip clip**, musica, videoclips, immagini stuzzicanti per i giovani
15 — **I misteri di Nancy Drew**, telefilm
16 — FILM ● **Il pirata**, di Vincente Minnelli, con Gene Kelly, Judy Garland. Usa musicale 1947 — *Uno dei capolavori della commedia musicale americana uscito in Italia solo nel 1980: ottimo el 1930 su un'[illegible] [illegible] Caraibi Manuela vive sognando il mare, l'avventura e il pirata Mococo*
18 — **Tv donna**, come, dove, quando [illegible] perché dell'universo femminile. Conduce Carla Urban
19,15 **Specchio della vita**, attualità con Nino Castelnuovo
20 — **Tmc News**, telegiornale

20,30 **Petore**, teleromanzo con Tar[illegible] Meira, Bruna Lombardi, Felipe Carnago, Renata Sorrah. Trentunesima puntata
22,15 [illegible] **turismo**, programma [illegible] informazione per tutti [illegible] che [illegible] viaggiare, visitare e conoscere il mondo
22,45 **Stasera**, telegiornale
23 — **Stasera sport**
— **Automobilismo**. [illegible] Valelunga, **Gara di Formula** [illegible]

7,30 [illegible] **Evening News**, via satellite il più importante telegiornale dell'emittente statunitense
11 — **Daniel Boone**, telefilm
12 — **Doppio imbroglio**, telenovela con Fernanda Montenegro, Gianfrancesco Guarnieri, Claudio Marzo, Natalia do Valle
12,45 **Specchio della vita**, condotto [illegible] Nino Castelnuovo

14,20 FILM ● **Titolo non comunicato** [illegible]
16,50 **Boys [illegible] girls**, telefilm
19,51 **Shopping Tv**
20,05 [illegible] **selvaggia**, documentario
20,35 **La campagnola**, varietà, danza
21,40 **Music** [illegible]
22,05 **Lo auto della settimana**
23,06 **Natura selvaggia**, documentario
0,25 **Coffee Break**, Comiche

14,20 **Star Trek**, cartoni animati
15 — FILM ● **Gli assassini [illegible] hanno scelta**
16,30 **[illegible] nido [illegible] serpenti**, novela
17,30 FILM ● **Che donna ragazzi!**
19,30 **La pazza storia di Dick van Dyke**, telefilm
[illegible] **[illegible] serpenti**, novela
20,55 **Almanacco storico**
21 — **Mini mistory**, telefilm
21,30 FILM ● [illegible] **gringo, scendi dalla croce**
23 — **Catch**

SVIZZERA

14,05 **L'uomo e la Terra**
14,45 FILM ● **L'albero della vita**, [illegible] Edward Dmytryk, [illegible] Elizabeth Taylor, Montgomery Clift, Eva [illegible] Saint. Usa drammatico 1958 — *Una giovane sposa è soggetta a continue crisi psichiche, derivate da un trauma della sua infanzia. Il marito cerca di recupe[illegible] Durante [illegible] lavorazione Montgomery Clift ebbe l'incidente che lo costrinse a sottoporsi a un intervento di chirurgia plastica*
17,30 **I clown e Valentina**, per ragazzi
18 — **Winnetou il mascalzero**, telefilm
19 — **Attualità Sera**
— **Fatti e incontri**
— **In cronaca**
19,45 **Telegiornale**

20,20 **Un caso per due**, telefilm. *Un amante scomodo*, con Günter Strack, Claus Theo Gärtner
21,25 [illegible] **terra che avanisce**, documentario. Premio [illegible] l'ecologia 1987
22,35 **Tg Sera**
22,55 **Pillori della musica**. Gustav Mahler. *Adagio dalla sinfonia n. 10*. Orchestra Sinfonica della Radiotelevisione cecoslovacca. Direttore Martin Sieghart
— **Flash teletext**

9 — **Telescuola. La più bella fiaba del mondo**
— L'orso, il leone, il lupo e [illegible] capretta
— La scimmia e il pescatore
— Il cammello e il contadino

14,30 **Le auto [illegible] settimana**, programma promozionale
15 — FILM ● **Il signore [illegible] scho**
17,10 **Le auto della settimana**, programma promozionale
18,50 **Il clan di Charlie Chan**, cartoni animati
19,30 **Telegiornale**
20,15 **Incontro di calcio**
22,45 **Le [illegible] settimana**, programma promozionale
0,30 **I cercatori d'oro**, telefilm

CAPODISTRIA

13,30 **Telegiornale**
13,50 **Hockey su ghiaccio. Campionato mondiale Gruppo A**, in diretta da Stoccolma: una partita del girone finale. Telecronaca di Umberto Gandini e Jim Corsi
16 — **Telegiornale**
— **Sportime**
17,50 **Hockey [illegible] ghiaccio. Campionato [illegible] Gruppo A**. [illegible] diretta da Stoccolma: una partita del girone finale. Telecronaca di Umberto Gandini e Jim Corsi
18,50 **Telegiornale**

20,30 [illegible] **Today». Speciale Playoff**. Commento di Dan Peterson e Andrea Bassani
22,15 **Telegiornale**
22,30 **Motociclismo. Campionato mondiale**. *Gran Premio di Spagna* (sintesi)
23,30 **Ciclismo: Giro di Spagna**. Nona tappa (sintesi). Commento di Claudio Di Benedetti[illegible]
24 — **Boxe [illegible] notte**: i grandi match [illegible] della storia [illegible] pugilato, presentati da Rino Tommasi

[illegible] SARDEGNA

Il solito duo soliti pugni

[illegible] NALE 7 — 20,30

Nel 1978 Mario Girotti e Carlo Pedersoli, presentandosi in coppia come Bud Spencer e Terence Hill, erano [illegible] i campioni d'incasso italiani e stornavano un film dietro l'altro riempiendo le platee di bambini. Peccato, per i produttori, non per il cinema, che abbiano litigato sciogliendo per sempre il sodalizio. Stasera Canale 5 punta comunque [illegible] loro (che in tv risollevano l'Auditel a colpo quasi sicuro) e propone *Pari e dispari*, storiella amena [illegible] Bud Spencer, ufficiale di [illegible] che deve indagare sulla solita gang di cattivissi[illegible] boss del gioco d'azzardo, e Charlie, candidato che, a differenza dell'ufficiale, se tutto sul gioco e i suoi trucchi. [illegible] decima sequenza partono le scazzottature, [illegible] tutti [illegible] il film ne è pieno. I bambini guardano e ridono. Gli adulti anche, dice l'Auditel.

Terence Hill

Grazie, Renato

ODEON — 20,30

Quando il nostro cinema era [illegible] mente in crisi cercava [illegible] salvarsi facendo [illegible] come *Tre tigri* [illegible] *tre tigri*, girato [illegible] episodi, firmato da Steno [illegible] Corbucci, costato due soldi e basato sulla presenza di tre nomi [illegible] richiamo: Pozzetto, Villaggio e Montesano. Un grazie [illegible] Pozzetto. Il solo che dopo anni di gavetta con film di questo genere ora non si crede Gassman. Le tre storielle vedono protagonisti: il par[illegible] [illegible] un paese di tutti comunisti che riempie la chiesa solo dopo che i compaesani si [illegible] convinti che abbia avuto un rapporto con una splendida americana; [illegible] [illegible] che viene sedotto, abbandonato, messo a girare un [illegible] per [illegible] tv e infine ricatturato: un avvocato con la fobia dell'aereo che preferi[illegible] morire piuttosto che passare una notte con una bruttona. Bella di turno [illegible] Dalida Di Lazzaro.

Dalila Di Lazzaro

Rossellini e Totò

IT [illegible] — 20,30

Roberto Rossellini, [illegible] regista italiano, viveva in tempi diversi da questi e poteva, a differenza, per esempio, di Fellini, permettersi di girare film che non avessero l'obbligo [illegible] capolavoro. Uno di questi è *Dov'è la libertà*. [illegible] [illegible] genio [illegible] regista unisce quello [illegible] protagonista Totò. Si tratta di un [illegible] comunque bello, divertente, comico, surreale e drammatico nello stesso tempo: che cosa si può volere di più? Totò fa l'omicida per amore (ha ucciso un uomo che gli insidiava [illegible] moglie) e, sempre con onore, sconta vent'anni di carcere. Quando esce, [illegible] moglie è morta, e lui scopre che gli [illegible]eva davvero le corna con tutti. Scopre anche che i parenti sono tutti imbroglioni, e scopre che della vita, bene o male, non ha capito niente. Cercherà di tornare dentro, e verrà arrestato per invasione di pigione.

Totò

Ford [illegible] niente spot

Evviva la polemica [illegible] pci-e Berlusconi [illegible] pubblicità nei film. Evviva perché per essere coerenti, i responsabili di Videouno, emittente legata al pci, hanno deciso di mandare ogni tanto in onda [illegible] film senza pubblicità. La prima settimana dell'iniziativa erano in programma sette filmoni. Adesso va in onda il cinema di seconda schiera, ma [illegible] è detto che ogni film debba essere un capolavoro. *La [illegible] di fuoco*, in onda stasera, è ad esempio un film gradevolissimo pur senza vantare cinque stelle [illegible] critica e pubblico. Lo ha firmato John Ford nel 1947 per la Rko, e lo ha interpretato Henry Fonda gio[illegible]ne nei panni [illegible] un prete rattrappito ma duro che in un Paese sudamericano che perseguita i preti, decide di resistere fino all'ultimo. Poi cede, scappa, ma torna e affronta il martirio.

Henry Fonda

John Wayne è sempre Wayne

RAIUNO — 20,30

Michael Curtiz, regista ungherese naturalizzato americano, autore di centocinquanta film di grande spettacolo (*Casablanca*, *La carica dei seicento*, *Capitan Blood*, *La leggenda di Robin Hood*), concluse, ultrasettantenne, la sua carriera firmando questo *I comancheros*, western [illegible] John Wayne in cui forse John Wayne [illegible] più John Wayne che in ogni altro film. L'attore stavolta [illegible] il [illegible] [illegible] a caccia dell'assassino Paul (Stuart Whitman). Lo trova [illegible] [illegible] arresta. Quando però arrivano i comancheros, i terribili banditi che usano trafficare con i comanche e istigarli alla guerra, i due fanno alleanza e stringono un patto: se se la cava[illegible] Paul sarà libero. Paul, [illegible] prensibilmente, [illegible] la mette tutta, ma i comancheros catturano i [illegible] [illegible] John Wayne deve subire l'onta di farsi [illegible] [illegible] bella Pilar (Ina Balin), figlia del capogang. Scontro finale con tutta la banda. John Wayne spara a destra e a sinistra, Whitman lo imita e la truppa dei banditos alla fine [illegible] ridotta ai minimi termini. Finalissimo: Paul e [illegible] lar partono assieme, con la benedizione del ranger e una promessa reciproca di fedeltà e felicità eterne. Wayne in questo film esplica nei modi e nelle parole tutta la sua filosofia. Militarista accanito senza mai aver fatto un giorno di guerra, archetipo di onestà senza essere mai stato uno stinco di santo, ci ha lasciato western memorabili.

John Wayne, innamorato

STAMPASERA
TUTTI I VENERDI'
SETTE GIORNI
DI PROGRAMMI TV

RETE [illegible]

14,30 **Il segreto [illegible] Cristoforo Colombo**
16,30 **L'udienza del Papa del 26 aprile 1989**
19 — **Terra nostra**, notiziario
19,30 **Documentario**
20,30 [illegible] **Il ladro gentiluomo**, telefilm
21,30 **Meglio in due**, telefilm
22,30 **Vita della Chiesa**. *Comunione e liberazione*
23,30 **Si è giovani [illegible] due volte**, telefilm

RETE A

15 — **Un'autentica peste**, telefilm
16 — [illegible] [illegible], telenovela con Lucia Mendez
17 — **Incatenati**, telenovela [illegible] Christian Bach
18 — **La tana dei lupi**, teleromanzo
19,30 **TgA**, telegiornale
20,25 **Incatenati**, telenovela con Christian Bach
21,15 **Il ritorno [illegible] Diana**, telenovela con Lucia Mar[illegible]
22 — **La tana dei lupi**, teleromanzo
22,55 **TgA**, telegiornale

14 — **Superproposta**, programma promozionale
17,15 **Shopping con noi**, programma promozionale
19,30 **Nido di serpenti**, telenovela
20,15 **Rubrica di cartomanzia**, incontro con Valerio Ramponi del Centro studi astrologici
20,45 **La piazza**, spettacolo in diretta con Gianfranco Bertocchi
22,30 **Le grandi proposte**, promozionale
2 — **Programmi no stop**

12,30 **Natura selvaggia**, documentario
13 — **Il cabarettaccio**
13,35 **Tao**, medicina
19 — **Gioca musica**
17,30 **Boys and girls**, telefilm
20,30 **Torino sport**, settimanale di informazione sportiva regionale
23,40 [illegible] **in pantofole**, telefilm
1,10 FILM ● **Titolo [illegible] comunicato** [illegible]

[illegible] MIA

13 — **Tutt'arrosto... niente fumo**
15 — **Educazione sanitaria**
15,30 **Il cavaliere solitario**, telefilm
15,30 **Il gioco di Retemia**
17 — **Pomeriggio insieme**
19,15 **A tavola con**
20 — **Butch Cassidy**, cartoni animati
20,30 **Touché**, rubrica di scherma
21 — **Uomo e motori**
21,30 **A briglia sciolta**
22 — **Dirittura d'arrivo**, settimanale di cronache ippiche
22,30 **Retemia notizie**

[illegible] ESTA [illegible]

14,30 **Frontiera all'Ovest**, telefilm
15,30 [illegible] **Il [illegible] [illegible] re**, telenovela
16 — FILM ● **Gli occhi freddi della paura**
18 — **Le spie**, telefilm
20,30 **Mariana II [illegible] [illegible] re**, telenovela
21 — **Bollicine**, telefilm
23 — **I protagonisti della vita piemontese**, rubrica
23,30 FILM ■ **Ventimila dollari sul [illegible]**
1 — **Le spie**, telefilm

13,30 **Tv Flash**
14,30 **Telefilm**
15 — **Quell'angelo di mio fratello**, telefilm
16,15 **Starlandia**, spazio tv per ragazzi
17 — [illegible]
17,20 **Marta**, telenovela
18,20 **Fiore selvaggio**, telenovela
19,30 **Mod Squad**, telefilm
20,30 FILM ● **Rapporto Fuller Stoccolma**, di Sergio Grieco. Italia spionaggio 1968
23 — **Frutto proibito**

14,30 **La valle dell'Erica**, telefilm
15 — FILM [illegible] **comunicato dall'emittente**
18,55 **Il quaderno [illegible]**
20,10 **Videouno notizie**
20,20 **Dancin' Days**, telenovela
21 — [illegible] telefilm
21,30 **Tocca a te, milord**, telefilm
23 — FILM ● [illegible] **non comunicato dall'emittente**

[illegible] 'AOSTA

14 — **Tom Sawyer**, telefilm
14,30 **Betty [illegible] Libbit**, cartoni animati
16 — **Devilman**, cartoni animati
15,30 [illegible] **Shogun**, cartoni animati
18 — **Robottino**, cartoni animati
16,30 **Batman**, telefilm
17 — **Verde pistacchio**, rubrica ecologica per i ragazzi
19,10 [illegible] **Magazine**, notiziario
20,25 **Calcio**
22 — **TVA Magazine**, notiziario
— **Film no stop**

EDITRICE LA STAMPA SPA
Presidente: Giovanni Agnelli
Vicepresidente: Vittorio Ceretti di Chiusano
Amministratore delegato e Direttore Generale: Paolo Peloschi
Amministratori: Enrico Aimo; Luca Cordero di Montezemolo; Umberto Cuttica; Giovanni Giovannini; Francesco Paolo Mattioli
Sindaci: Alfonso Ferrero (presidente); Luigi Demarchi; Giovanni Perpetuo

STAMPASERA

Luca Barnardini direttore responsabile
Carlo Bramanti vicedirettore
Stabilimento tipografico: Editrice La Stampa spa, via Marenco 32, 10126 Torino
Registrazione Tribunale di Torino n. [illegible]
© 1988 Editrice LA STAMPA spa
Certificato ADS (Accertamento diffusione stampa) n. 1272 del 18/2/1988

ANNO 121 - NUMERO 115 — SABATO [illegible] APRILE 1989

Eric Bogosian, Ellen Green, Oliver Stone ed Alec Baldwin

FILM IN [illegible]

Al cinema Olimpia l'ultimo film di Oliver Stone (interpretato da Eric Bogosian). Un ampio affresco di vita americana vista dalla parte di un talkman radiofonico in lotta contro tutti

Ecco la radio come metafora per l'ultimo eroe di Stone

TITOLO	Talk Radio
REGIA	Oliver Stone
ATTORI	Eric Bogosian Ellen Greene Leslie Hope
GENERE	Drammatico, blu
SALA	Olimpia

Non si allenta la tensione di Oliver Stone nei confronti dell'America.

E' il paese che ha creduto [illegible] onorare andando a [illegible] bastare per [illegible] libertà e risultando sconfitto [illegible] primo momento dell'atterraggio in Oriente come dimostra una splendida sequenza di *Platoon*.

E' il paese che ha ritenuto di dovere svegliare nel momento di ubriacatura [illegible] mico propiziata dalle amministrazioni reaganiane, [illegible] tolineandone le sbavature [illegible] *Wall Street*. [illegible] e soprattutto un grande rigurgitare di razzismi e d'incomprensioni, se si vuole collegare quest'ultimo *Talk Radio* [illegible] l'opera d'esordio *Salvador!*

TRAMA - Barry è il conduttore d'una popolare trasmissione notturna in un'importante stazione radiofonica di Dallas.

Passa il tempo a insultare e a provocare [illegible] troppo preoccuparsi dei controinsulti e delle controprovocazioni che fioccano [illegible] l'etere nel suo microfono oscenamente aperto a ogni più vistosa intromissione.

Non si direbbe un tipo perfetto questo nervoso ex commesso di sartoria, che [illegible] fece largo intervenendo quale ospite alla trasmissione d'un popolarissimo trombone. Con la moglie ha tenuto [illegible] comportamento [illegible] padre padrone piuttosto che [illegible] marito e da compagno.

Per il futuro non intende mettere un argine alla [illegible] ferocia benché in tutta onestà [illegible] cosa gli gioverebbe in vista d'un passaggio del programma su scala nazionale.

Al tempo stesso, da bravo ebreo ed ex figlio dei fiori, [illegible] una mentalità assolutamente democratica e progressista. Gli scontri con vari maggiorenti texani animati da un fiero razzismo sono il suo pericolo e costante pezzo forte.

Eccolo dunque alla vigilia del quarant'anni, conteso tra il lavoro che [illegible] eccita e un ritorno di fiamma della moglie divorziata che lo intenerisce. Perde il ritmo, dimentica il temperamento.

Ma non [illegible] smentisce quando [illegible] donna si finge una sconosciuta [illegible] al telefono gli confida l'amore e gli promette comprensività: Barry la considera e la tratta da cervellino bacato.

Si sente, lugubremente ma per sua scelta, solitario e arrabbiato. Scende [illegible] strada all'alba e un «maniaco» gli esplode contro un caricatore di rivoltella.

GIUDIZIO - Due considerazioni di fondo. Il film si riferisce a un fatto vero, culminato nell'uccisione del conduttore radiofonico ebreo Alan Berg; il film non ha riportato finora un grosso successo.

Le due considerazioni si [illegible] quando esaminiamo lo stile di Oliver Stone, che non procede mai per sfumature. L'indignazione regge *Talk Radio* [illegible] principio alla fine, anche quando il primo piano insistito fa di Barry una sorta di pesce condannato a nuotare nel breve spazio dello studio.

[illegible] correttezza narrativa del regista, che del [illegible] flashback sembra un altro, consiste nell'avvicinarci materialmente alla professionalità e alla competenza di questo che sembra un protagonista mentre si apparenta alla schiera dei «loser», i perdenti di tanta letteratura e tanto spettacolo.

Perciò — e veniamo alla spiegazione dell'insuccesso commerciale — molti sia in America sia in Italia avranno l'impressione di trovarsi di fronte a un «talk show» d'impronta televisiva, un genere che in quest'ultimo anno ha conosciuto insolite punte di noia e di volgarità.

A un simile equivoco rimediano obiettivamente la sapienza registica di Oliver Stone e la naturalistica semplicità di Eric Bogosian, attore poco noto e molto acuto che ha collaborato con Stone in fase di sceneggiatura.

p. per.

Al cine Massimo si può fare notte accanto a Marilyn

Marilyn Monroe

TORINO ■ C'è una mezzanotte, come nei festival dei giovani e degli appassionati, anche nel cartellone [illegible] «quattro giorni» ■ Museo Nazionale del Cinema.

All'inizio ■ [illegible] fatte le [illegible] piccole con appuntamenti impensabili, quali ■ spettacolo di lanterna [illegible] ca [illegible] musica dal vivo. *I racconti di Hoffmann* ■ anticipo [illegible] personale di Powell e Pressburger, la rivisitazione [illegible] classici del muto danese interpretati da Asta Nielsen.

Le tre proposte notturne nella multisala del Massimo vengono oggi da Stati Uniti e Unione Sovietica. Da Mosca, [illegible] la mediazione della Cinémathèque Royale de Bruxelles, coglimo l'originalità di due registi, Ozep e Barnet, qui in veste di [illegible] tori di *Miss Mend*.

Da Hollywood, distanziati d'un [illegible] secolo, ecco invece *The Monster* ■ Roland West, un horror del muto con Lon Chaney e *Guerre stellari* di George Lucas con Harrison Ford nella copia in ■ mm. che in Italia quasi [illegible] si conosce a causa dell'arretratezza di parecchie tra le strutture di proiezione considerate importanti.

Nella giornata ■ domani meditazione su Dupont, Dreyer, Bergman con la ripetizione del documentario di Daniele Segre *Occhi che videro*. Dato poi l'ampio spazio concesso al divismo (Bartolomeo «Maciste» Pagano, Douglas Fairbanks, Louise Brooks, ombre del passato) sarà bellissimo fare tardi con Marilyn Monroe che grazie a *Facciamo l'amore* permetterà di concludere con un sorriso la prima ricca [illegible] di attività del Museo.

p. per.

CRITICA		PUBBLICO
★★★★★	ECCEZIONALE	★★★★★
★★★★	[illegible]O	★★★★
★★★	CONSENSI	★★★
★★	DISCORDI	★★
★	SCARSO	★

STASERA AL CINEMA

Lunedì lire 4000/5000
Da martedì a domenica lire 7000/8000
(riduzione del 50% agli anziani e del 30% ad enti dopolavoristici circoli Arci ecc.)

PRIME VISIONI

ADUA 200
piazza C. Caboto 37 ☎ 434.111
Mississippi Burning, la rabbia dell'odio, di Alan Parker, con Gene Hackman, Willem Dafoe (candidato a 7 premi Oscar). Non vist. — Un agente fa duro del Sud e un agente federale del Nord alle prese con un intricato caso di razzismo nel Mississippi degli Anni 60. **Drammatico**
Ore 15.30; 17.50; 20.10; 22.30 ★★/★★★★

ADUA 400
corso G. Cesare 67 ☎ 858.321
Vedi Tesi.

AMBROSIO
corso V. Emanuele 52 ☎ 847.007
In fuga per tre di Francis Veber, con Nick Nolte, Martin Short. Colori Dolby stereo — Come in «Due fuggitivi e mezzo» un gangster vuole sbarazzarsi un ingenuo gangster incapace invischiato da esso della Sicilia incapace **Commedia**
Ore 15.10; 17; 18.50; 20.40; 22.30 ★★★★

AMBROSIO PICCOLO
corso V. Emanuele 52 ☎ 847.007
Cocktail, di Roger Donaldson, con Tom Cruise, Bryan Brown, Elizabeth Shue. Colori Dolby stereo — Due panni persone a scontarsi, l'una giovane e l'altra matura, sono forse destinati a separarsi per la sorte avversi ci danno? **Commedia drammatica**
Orario: 14.50, 16.45; 18.40; 20.05; 22.30 ★★/★★★★

ARLECCHINO
corso Lanzanetta 22 ☎ 387.100
La mosca 2, con Eric Stoltz, Daphne Zuniga, Lee Richardson. Vietato 14 - Il figlio dell'inventore che si mutò in mosca e venne per pietà stroncato dalla moglie ma poque avventurato è destino tino a un passo dal capito **Horror**
Ore 16.30; 18.30; 20.30; 22.30 ★/★★★

CAPITOL
via San Domenico 34 ☎ 548.906
Mississippi Burning, di Alan Parker, con Willem Dafoe, Gene Hackman, Frances McDormand. Orario [illegible]: 17.15; 18.50; 20.40; 22.30

CENTRALE
via C. Alberto 37 ☎ 648.116
Stormy Monday (Un lunedì tempestoso) di Mike Figgis, con Melanie Griffith, Sting. Colori. Non visto — Un impresario ebreo assassinato, un prodotto dalla e alla periferia della d'un lavoro contrastato pure dalla prostituta redenta e dal giovane alcheminuzzi **Avventuroso**
Orario 15, 16, 17, 18.50, 20.40, 22.30 ★★/★★★

CHARLIE CHAPLIN 1
via Garibaldi 33/d ☎ 548.346
Mystic pizza di Donald Petrie, con Julia Roberts, Annabeth Gish, Lili Taylor **Oggi la prima**
Ore 15; 16.50; 18.50; [illegible]; 22.40
A mezzanotte circa **Dalla Cina con furore**, con Bruce Lee

CHARLIE CHAPLIN 2
via Garibaldi 33/d ☎ 548.346
Una vedova allegra... ma non troppo, un film di J. Damma. Con Michelle Pfeiffer, M. Mooney, D. Stockwell **Commedia**
Orario: 16.30; 17.10; 18; 20.50; 22.40 ★★/★★★
A mezzanotte circa **Il giustiziere** di Ken Russell

CRISTALLO
via Cotta 5 ☎ 888.71.00
Una donna in carriera (Working girl), di Mike Nichols. Con Harrison Ford, Sigourney Weaver, Melanie Griffith. — Una segretaria impara dalla propria manager come fare carriera nella rischiosa Wall Street e magari come rubare i fidanzati e chi si distrae **Drammatico**
Orario: 14; 16.10; 20.20; 22.30 ★★★/★★★★

DORIA
via Cavour 8 ☎ 543.030
Sette scrolle, di Jonathan Kaplan, con Kelly McGillis, Jodie Foster. Colori. Vietato 18 — Una donna di piccola virtù, sfuggita sul tavolo d'un flipper da un'orgia sempre, comincia una magistrale e beffarda lotta al fondo per un'imputazione grave. Oscar a Jodie Foster **Drammatico**
Orario: [illegible]; 16.05; 20.15; 22.30

C'è sempre un film che vale la pena di vedere al cinema
VOLA AL CINEMA
Cinema è bello sul grande schermo

ELISEO GRANDE
piazza Solferino ☎ 547.5241
High Spirits, fantasmi d'[illegible]legria, di Neil Jordan, con Peter O'Toole, Steve Guttenberg, Daryl H. [illegible]. Colori. Vietato 14 — Due fantasmi vogliono salvare un nobile spiantato che vuole con fantasmi falsi per guadagnare il castello dalla speculazione edilizia **Commedia**
Orario: 15; 16.45; 18.30; 20.55; 22.30 ★★/★★

ELISEO BLU
piazza Solferino ☎ 547.5241
La bella addormentata nel bosco, di Walt Disney.
Orario: 15; 16.30 **Cartone A[illegible]**
Due figli di..., di Frank Oz, con Steve Martin, Michael Caine, Colori. **Commedia**
Orario: 16.10; 20.20; 22.30 ★★/★★★

ELISEO ROSSO
piazza Solferino ☎ 547.5241
La lattrice, di Michel Devillé, con Miou-Miou, Christian Rauth. Colori. Non visto — Leggera ed allri per protagonista, quando a 6 una bella donna, sempre pensieri e pranzo sullo sfondo di una provincia pauperismo quieta **Commedia drammatica**
Orario: 15.10; 17; 18.50; 20.40; 22.30 ★★★/★★

FIAMMA
corso Trapani 57 ☎ 319.3007
Gorilla nella nebbia, con Sigourney Weaver, Bryan Brown. Colori. Non visto — Una donna senza competenze scientifiche decide coraggiosamente la sua vita sullo studio delle scimmie della montagna nell'Africa Nera **Drammatico**
[illegible] ★★/★★★★

GIOIELLO
via C. Colombo 31 ☎ 806.769
Dr. Jekyll e Mr. Hyde (Gli[illegible]forio dello Jekyll), con Anthony Perkins. Colori. Vietato 18 — L'allievo d'una scienziata proibita cade nel doppio Jekyll (la seconda personalità personificata all'insegna del binomio sesso e sangue nella Londra fine secolo **Horror**
Orario [illegible]: 18.30; 20.30; 22.30 ★★/★★

IDEAL
corso Ciacerio 4 ☎ 621.43.16
Tequila Connection, con Mel Gibson, Michelle Pfeiffer, Kurt Russell. Colori. Non visto — Uno spacciatore pentito s'innamora ricambiato ma non gode delle tranquillità meritate. Scoperto da un suo tenente, che fu il suo più caro amico **Poliziesco**
Ore 15; 16.10; 20.20; 22.30 ★★/★★★★

KING KONG CINESTUDIO
via Po 31 ☎ 839.78.02
Un'altra donna, di Woody Allen, con Mia Farrow, Gena Rowlands, Gena Hackman. Colori. Non visto — Attraverso la crisi di uno studioso psicanalista Bravo nell'appartamento e nel cuore di un intellettuale oppressa la passione di un uomo sempre **Drammatico**
Ore: 16; 17.45; 19.10; 20.50; 2[illegible] ★★/★★

KING KONG CASTELLO
piazza Baldo Rotondi Monastero ☎ 841.226
Francesca, di Liliana Cavani, con Mickey Rourke, Helena Bonham-Carter, Andrea Ferreol, Mario Adorf. al dolby stereo, colori. Non visto — Francesco lascia la famiglia e fonda la comunità da lui che rinnovano la chiesa pur entro il pontificato di innocenzo III **Drammatico**
Ore 16; 18; 27 ★★/★★★

LILLIPUT
via XX Settembre 18 bis ☎ 537.400
Le gocce di nome Wanda, di Charles Crichton, con John Cleese, Jamie Lee Curtis, Kevin Kline. Non visto — Non è solo un pesce ma anche una bella donna. Wanda, si mangia all'aria da la protagonista del terzo americano sia l'impassibile dell'avvocato inglese **Commedia**
Orario: 15; 16.10; 20.00; 22.30 ★★★/★★★★

LUX
[illegible] ☎ 541.283
7 gennaio, di Ivan Reitman. Con Arnold Schwarzenegger, Danny De Vito. Non visto — Da un parto genetico di antagonisti escono il rimacinato De Vito e il possente Schwarzenegger. I due si mettono in mostra per incontrarsi mamma **Comico**
Orario: 15.55; 18.05; 20; 15; 22.30 ★★/★★★★

NAZIONALE 1
via Pesaro 7 ☎ 618.4175
Easi vivono [illegible] Carpenter, con Roddy Piper, Meg Foster. Colori, non visto — Ventà da yuppies ma teschi corrotti ed è là dell'apparenza, gli extraterrestri hanno cominciato a colonizzare economicamente la Terra **Fantascienza**
Orario 15; 16.50; 18.40; 20.30; 22.30 ★★/★★★

NAZIONALE 2
via Pesaro 7 ☎ 618.4175
Jacknife, di David Jones, con Robert De Niro, Ed Harris. Colori. Non visto. Dolby stereo — Reduce traumatizzato dal Vietnam, Jacknife trova il modo di (sagire [illegible] spontaneità e con l'amore giusto per un impegnarsi **Drammatico**
Ore 15; 16.45; 18.30; 20.20; 22.30 ★★/★★★★

OLIMPIA 1
via Arsenale 31 ☎ 521.400
Talk Radio di Oliver Stone, con Eric Bogosian, Alek Redwell, Ellen Greene, Leslie Hope — Un conduttore radiofonico rotto per la sua virulenza verrà ucciso a Dallas perché ebreo e progressista (da un film vero di quasi anni) **Drammatico**
Orario 14; 16.10; 20.20; 22.30 ★★★/★★★

OLIMPIA 2
via Arsenale 31 ☎ 521.400
Le relazioni pericolose, di Stephen Frears. Con Glenn Close, John Malkovich. — Da un romanzo epistolare libertino del Settecento le imprese dell'erotismo e del pensiero che si scatenano una diabolica marchesa e un cinico visconte. Vietato 14. **Drammatico**
Orario 15.45; 18; 20.15; 22.30 ★★★/★★★

REPOSI
via XX Settembre 18 ☎ 531.400
Rain man, l'uomo della pioggia, di Barry Levinson, con Dustin Hoffman, Tom Cruise, Valeria Golino — Un fratello sconosciuto e handicappato apre [illegible] cuore d'un giovane [illegible] una spiaggia Vincitore di 4 premi Oscar **Drammatico**
Orario 15; 17.30; 20; 22.30 ★★★/★★★★

ROMANO
Galleria Subalpina ☎ 510.148
Turista per caso, di Lawrence Kasdan, con William Hurt, Kathleen Turner, Geena Davis. Dolby stereo, col., n. vis. — Un compositore di computer guida turistiche si comporta con insolita ed eccessiva prudenza in uno scrittore di diario per il suo ipo bello e problematico **Sentimentale**
Ap. 15.30 Fini: 15.40; 18; 20; 15; 22.30 ★★★/★★★

STUDIO RITZ
via Appia 3 ☎ 852.321
Frankenstein, di Liliana Cavani, con Mickey Rourke, Helena Bonham-Carter, Andrea Ferreol, Mario Adorf. In dolby stereo, colori. Non visto — Francesco lascia la famiglia e fonda la comunità dei lebbrosi lavorando la chiesa durante il pontificato di Innocenzo III **Drammatico**
Orario: 15, 19; 22 ★★

VITTORIA
via Nizza 338 ☎ 664.719
Una pallottola spuntata, di D. Zucker, con Leslie Nielsen, Priscilla Presley. Non visto — In perfetto stile demenziale un fanatico di pistole smaschera un attentato alla regina d'In[illegible]ra con travestimenti scemi **Comico**
Ore 15.40; 17.30; [illegible] [illegible]

ZETA D'ESSAI
via Cellamare 13 ☎ 749.2987
Carissa Fascocci al padre polacco, di e con Francesco Nuti, Caterina Bert, Ricky Tognazzi. Colori. — Uno psicanalista trasferisce un impotente complessi un paziente amante della propria moglie separata (ma non dimentica di certo fortunata). Non visto. **Commedia**
Ore: 20.40; [illegible].30 ★★/★★★

PROSEGUIMENTI

AMBRA
via C. Saluzzo 17 ☎ 287.137
La chiesa, [illegible] preceduto da Dario Argento. Colori. Vietato 18/Horror
Orario: 16.30; 18.30; 20.30; 22.30 ★★/★★★★
AMBRA RAGAZZI: L'orso di Jean-Jacques Annaud
Spettacolo unico ore 14.30

CINE TEATRO FREGOLI
Piazza S. Giulia 3 bis ☎ 812.3212
Chi ha incastrato Roger Rabbit, di Robert Zemeckis, con Bob Hoskins — A Cartunia presso Hollywood un poliziotto in calma e casa salva a disegno animato Roger Rabbit dall'accusa di omicidio per gelosia. Film concorso alla Mostra di Venezia **Fantastico**
Orario 16.30; 18.30; 20.30; 22.30 ★★★/★★★★

FARO
via Po 30 ☎ 835.314
Inseparabili, di David Cronenberg, con Jeremy Irons, Genevieve Bujold. Colori. Vietato minori 14 anni — Due gemelli, legati per la vita e per la morte, si perdono dopo una spiegazione equivoca con un'attrice che è pazzi tentati gelosi **Drammatico**
Ore: 20.30; 22.30 ★★/★★★★

FORTINO
via Cigna 47 ☎ 499.568
Matador, di Pedro Almodovar, con Carmen Maura, Antonio Banderas. Colori. Vietato 18 **Melodramma**
Ore: 20.20, 22.20 ★★/★★★
FORTINO BIMBI: **La mia vita a quattro zampe**
Spettacolo unico ore 16.30

NUOVO ODEON
via Parenzo 6 ☎ 760.2352
Al cinema in famiglia con i figli: **Quattro cuccioli da salvare** di Walt Disney
Ore 15.30
Chi ha incastrato Roger Rabbit, di Robert Zem[illegible]is
Ore 20; 15; 22.30

SELENE D'ESSAI
corso Belgio 53 ☎ 674.171
La piccola ladra, di Claude Miller, con Charlotte Gainsbourg, Simon de la Brosse. Colori. Non visto **Commedia**
Ore: 20.15; 22.30 ★★★/★★★
SELENE RAGAZZI: **Lilli e il vagabondo**, di Walt Disney
[illegible]: 17

ALTRE VISIONI

AGNELLI
(v. Paola Saluzzo 117, tr. 512.126)
Il cielo sopra Berlino di Wim Wenders, con Bruno Ganz. Ore 17.35; 20; 22.15

MASSIMO UNO
Ore 15.15 **Senso** di Luchino Visconti. Ore 17.30 **La dolce vita**, di Federico Fellini. Ore 21 **Cartoons di Topolino e Pasquolino**, di Ub Iwerks e Walt Disney. Ore 24 **Guerre stellari**, di George Lucas. Ingresso 5000

MASSIMO DUE
Ore 14.30 **La rosa**, di Abel Gance. Ore 20 **L'amazzone mascherata**, con Francesca Bertini. **Gli ultimi giorni di Pompei**, di Maggi. **Più forte di Sherlock Holmes**. Ore 22.15 **I proscritti**, di Spallone. Ore 24 **Miss Mend** (secondo episodio), di Barnet e Ozep. Ingresso 5000

MASSIMO TRE
Ore 15 **Il fiume** di Jean Renoir. Ore 16.45 **Inoia** di Roberto Rossellini. Ore 18.15 **Le Père Noël a les yeux bleus**, di Eustache. Ore 19.15 **La guerra appena finita** di Archibugi e **Hotel delle ombre**, di Maoi. Ore 20.45 **Borderline** di MacPherson. Ore 22.15 **Bat Whispers**, di Roland West. Ore 24 **The Monster**, di Roland West, con Lon Chaney. Ingresso 5000

CUORE
(via Nizza 58, tr. 657.560)
Chi ha incastrato Roger Rabbit. Ore 18; 18; 20; 22.15

LANTERI
(c. G. Cesare 80, tr. 784.134)
Rambo 3 con Sylvester Stallone. Ore 15, 16.30; 18.10; 20; 21.50

VALDOCCO
(via Sicilia 12, tr. 521.12.62)
Oggi chiuso. Domani **Alice nel paese delle meraviglie**. Ore 15; 16. **Pippo Pluto e Paperino superbolidi** Ore 16.20

LUCI ROSSE

ALEXANDRA
(via Cecchi 18, tr. 511.250)
Fiore sesso e fuoco Amber Lynn, Mary Queen, an American Production 1988. Ore 14.05; 15.25; 16.45; 18.10; 19.35; 21; 22.15

ARCO PUSSICAT
(c. F. Cadorna 31, tr. 484.321)
Fantastica Moana e **Stewart Taylor** in con Moana Pozzi. Colori. [illegible] 15. Ultimo 22.30

CINECLUB
(v. Fr. Cilea 19)
Droga leggenda. Dalle 14.30 alle 23. Novità assolute. Ingresso riservato ai soci

HOLLYWOOD
(c. Regina Margherita 105, tr. 521.3440)
Sedilline vogliose per cavalli in calore e **Anal lesbians**. Colori. No stop dalle 10 alle 2 (ult. ore 24)

MAFFEI
(via P. Torricelli 5, tr. 669.334)
Vortice sensuale Jamie Gillis, Paul Thomas, Shary St.Claire. Colori. Ap. 14.30; ultimo 22.30

MAJOR
(largo Dario Cesare 10/a, tr. 267.826)
I capricci viziosi di una moglie infedele Patricia Rousseau. Colori. Ap 15; ult. 22.30

METROPOL
(via Principe Tommaso 5, tr. 650.54.10)
La mondana e la stallone (Erotic Savage Stallion), Ginger Lynn, Peter North, Harry Reems. Prima visione nazionale. Colori. Ap. 14.30; ultimo 22.30

[illegible] SEX KING
(via Milano 8, tr. 506.15.25)
The Italian Festival: 2 super film, **Selvaggio desiderio bestiale - Animal cocktail party** (novità). Colori. No stop dalle 10 all'[illegible] (ult. 23.30)

PRINCIPE
(v. Po di Cacia 15, tr. 749.9851)
La mondana e lo stallone (Erotic Savage Stallion). Ginger Lynn, Peter North, Harry Reems. Prima visione nazionale. Colori. Ap. 15; ultimo 22.30

REGINA
(c. Reg Margh. 103, tr. 530.580)
Prima [illegible]: **Ragazze scandalose**, con Tamara Douglas, Chas Delghil. **Passioni sfrenate**. Odette Buret, Nadine Roussel. Colori. Apertura ore 10; ultimo 22.30.

[illegible] BLUE
(v. S. Donato 40, tr. 497.1488)
Le basiali delizie di Sodoma Vanessa Del Rio, Amber Lynn. Colori Ap. 15. Ultimo 22.30

SPEZIA
(via Nizza 178, tr. 656.207)
Calde cugine nisionari (Cugine [illegible] Colori. [illegible] mm. Ultimo 22.30.

TORINO
(v. Bonelli 6, tr. 530.353)
Moana Pozzi in **Una calda fanciulla da letto** Colori. Ap. 13; ultimo 22.30

VITTORIO V[illegible]
(piazza Vittorio Veneto 5, tr. [illegible] 643)
Piaceri inesistibili di maggi la calore - Orge pericolinose. Colori. Rassegna no stop dalle 14 alle 24

la COMETA
Globe1
Stasera, domani pomeriggio
[illegible]
Domani sera
LELE PORRE'
per i giovani
SUPERDISCOTECA

SALA [illegible]
NUOVO PROGETTO PROSA '88-'89
stasera ore 20.30 e domani ore 16
LA GRANDE OPERA
presenta
[illegible]
IL LINGUAGGIO DELLA MONTAGNA
di Harold Pinter
regia di Massimiliano Troiani
ULTIMI 2 GIORNI

LE CUPOLE
CAVALLERMAGGIORE (CN)
Varrà l'ora degli arrivederci e venire a Le Cupole sarà un grosso problema!!! Quest'anno loro non ci saranno ma Voi il **D. J. ALEXANDER** *ed i* **RUMACUORI... SI.**

PRIMA DI AFFRONTARE LE «GRANDI»

Muller

Domani col Bologna il Torino può sbagliare

Il campionato riprende domani il suo cammino dopo la sosta azzurra di Italia-Ungheria. Mancano nove giornate alla conclusione e il Toro si batte ancora per non retrocedere. I granata, che si sono caricati di fiducia con il pari di Verona, ospitano il Bologna al Comunale. E', tanto per cambiare, una partita da vincere assolutamente, un'occasione che non può essere mancata. Un passo falso potrebbe la squadra di [illegible]lo Sala con il morale a terra di fronte al prossimo «trittico di fuoco»: a San Siro contro il Milan, il derby, e a Napoli contro Maradona e Careca. All'uscita da questo «castello delle streghe» Borsano, che ieri ha annunciato l'aumento del capitale societario da 20 a [illegible] miliardi, saprà se sarà ancora un presidente da serie A.

SERVIZIO A PAGINA 19

Il fisico torinese Tullio Regge

NEL PCI

Tullio Regge si presenta alle europee

TORINO ● Il fisico torinese Tullio Regge si candiderà come indipendente nelle liste del pci per le prossime elezioni europee.

Regge, 57 anni, è titolare della cattedra di teoria della relatività all'Università [illegible] Torino. «*Ho accettato l'offerta del pci — ha spiegato — perché penso di dedicarmi, se eletto, in primo luogo ai problemi dell'energia e della ricerca e a quelli degli handicappati*».

NEL PAGINONE

STAMPASERA

N. [illegible] 1989 L. 1000

VIVITORINO

Avvenimenti e divertimenti sopravvivenza, soccorso e baldoria dal tramonto all'alba di domani

L'ultimo «ponte» freddo, poco sole

Comincia oggi l'ultimo «ponte» prima delle vacanze estive. Un «ponte» che per gli automobilisti italiani assume un sapore storico: è il primo, infatti, che prevede l'uso obbligatorio [illegible] cinture di sicurezza per i passeggeri dei posti anteriori, provvedimento voluto dal ministro Ferri, lo stesso che nel luglio '88 [illegible] i limiti di velocità. (Pro memoria: da oggi a sino a mezzanotte [illegible] lunedì [illegible] in vigore i 110 in autostrada).

Non sarà purtroppo [illegible] lungo weekend all'insegna del bel tempo. Le previsioni promettono una variabilità generale che potrebbe manifestarsi — almeno oggi e parzialmente domani — con piovaschi di chiara marca invernale.

Da lunedì 1° maggio il tempo potrebbe evolvere a condizioni [illegible] instabilità, quindi verso il bello: ma il metereologo avverte sin d'ora che nello stesso giorno la temperature — in tutta Italia — si abbasserà [illegible] ulteriormente.

Se gli automobilisti dovranno andare piano e allacciati al loro sedili, non miglior fortuna attende chi per mettersi in viaggio ha scelto l'aereo.

Conclusi lo sciopero dei treni, è cominciato alla mezzanotte di oggi lo sciopero (30 ore, quindi sino alle 6 di domattina) del coordinamento degli assistenti di volo dell'Alitalia. Hostess e steward hanno incrociato le braccia e le probabilità che buona parte dei voli [illegible] cancellata sono notevoli. Voleranno gli aerei Ati, regolari anche quelli [illegible] e per l'estero.

[illegible] a Torino con corteo e concerto musicale. Cgil, Cisl e Uil hanno organizzato una [illegible] che alle [illegible] lunedì partirà da Piazza Vittorio per raggiungere Piazza San Carlo, percorrendo via Po, Piazza Castello e via Roma.

Alle 11 prenderà la parola Bruno Manghi, della Cisl, per illustrare i passi di un documento sui «diritti, l'emarginazione e la solidarietà», tipi motivi della manifestazione torinese. Poi musica, offerta dai ragazzi di un conservatorio svedese.

Il corteo unitario del primo [illegible] dell'anno scorso, in via Roma: si ripeterà anche quest'anno

Scandalo all'Usl per un appalto di carne danese

CASALE ● Nel «bel paese» succede davvero di tutto. Quanto avvenuto a Casale Monferrato, con l'U.S.L. che preferisce approvvigionarsi [illegible] carne bovina straniera piuttosto che nazionale, è soltanto uno dei tanti esempi dell'«italico andazzo».

Queste cose, ormai, stupiscono [illegible] soltanto gli ingenui (e in Italia ce ne sono davvero pochi...) ma l'indignazione è lecita in tutti.

Questi i fatti.L'Unità sanitaria locale n. 76 di [illegible] Monferrato indice un bando di [illegible] a licitazione privata per l'aggiudicazione dell'appalto di fornitura di carne bovina fresca agli ospedali di S. Spirito, sempre di Casale e di S. Marco di Moncalvo. Si presenta una cooperativa zootecnica alessandrina che tratta capi [illegible] in Piemonte e certificati [illegible] «Consorzio carni [illegible] bovine garantite», ma [illegible] vede esclusa dalla gara perché, [illegible] recita il capitolato speciale che integra il bando «le carni da destinarsi al consumo degli [illegible] stabilimenti ospedalieri dovranno provenire da bovini delle migliori qualità e *dovranno essere di produzione danese*».

L'episodio, di inaudita gravità, dimostra una volta di più [illegible] pochezza [illegible] un certo tipo di amministratori pubblici.

Il commento più benevolo che si coglie fra gli addetti ai lavori [illegible] settore agricolo è questo: è inaccettabile che una struttura come un'U.S.L. contribuisca così smaccatamente ad appesantire ulteriormente la già grave crisi della zootecnia italiana [illegible] soltanto per risparmiare poche lire sul prezzo della carne: è inammissibile che vengano vanificati così gli sforzi degli allevatori per migliorare la qualità e per offrire [illegible] ai consumatori un prodotto [illegible] garantito sotto ogni profilo.

E dire [illegible] la recente legge [illegible] Regione Piemonte che ha istituito, per maggiore tutela dei consumatori e degli stessi allevatori seri ed onesti, il certificato di garanzia di produzione delle carni bovine prevede che la Regione medesima promuova adeguate campagne promozionali a favore delle carni certificate. Se il buon giorno [illegible] vede [illegible] mattino.. Senza [illegible] ture che, nella fase di preparazione della legge, il mondo agricolo, memore di certe esperienze del passato, chiede agli enti pubblici impegno e coerenza nell'utilizzare il prodotto certificato in [illegible] ae, ospedali, refettori e ogni altro genere di strutture pubbliche in cui viene consu[illegible].

Fatti [illegible] quello di Casale, nell'alimentare i dubbi sulla coerenza, serietà e lungimiranza del comportamento di coloro che ci amministrano, affossano sul n[illegible] la spinta positiva che la stessa mano pubblico [illegible] voluto dare, con la legge, allo [illegible] tessuto piemontese.

Bruno Pusteria

Aumentano le pensioni dell'INPS

ROMA ■ Dal 1° maggio pensioni aggiornate con il primo aumento [illegible] scala mobile semestrale per l'89. La rivalutazione interessa oltre 13 milioni di pensionati.

L'aumento è pari [illegible] 2,2% per le fasce di pensione fino a 904.600 lire mensili; 1,98% sulla fascia compresa tra 904.601 e 1.356.900; 1,65% sulle fasce eccedenti 1.356.900 lire mensili. Quindi i nuovi minimi per i lavoratori dipendenti sono: 452.250 per pensioni attribuite con meno di 781 contributi settimanali; 492.050 per pensioni con decorrenza tra il 1° gennaio 1984 e il 31 maggio 1985 (con più di 780 contributi settimanali). Lavoratori autonomi: 462.250 mensili. Pensioni sociali: 264.450 mensili.

IN [illegible] S

Spari nella notte, zingaro morente

Inseguito dalla polizia dopo avere rubato una roulotte

TORINO ● Un nomade di origine slava, con [illegible] lungo curriculum di condanne per furti e rapine, è ricoverato in fin di vita all'ospedale Molinette. L'uomo — che si chiama Yovan Draudinovic, 24 anni, e risulta residente a Serravalle Pistoiese — è rimasto ferito stanotte in [illegible] Borgomanero angolo piazza Chironi da un colpo di pistola durante una violenta colluttazione con un agente in borghese che assieme ad [illegible] poliziotti lo aveva inseguito e bloccato dopo averlo sorpreso a rubare una roulotte.

Sono le 3,30: Yovan Draudinovic con [illegible] Mercedes «500» grigia si ferma in via Michele [illegible] dove c'è [illegible] roulotte parcheggiata e l'aggancia. Qualcuno di attimi e riparte. Fa poca strada, però. Quattrocento metri e la «casetta» si sgancia.

C'è un passante. Yovan chiede aiuto. L'altro, ignaro del furto, si presta volentieri. Un paio [illegible] minuti prima il proprietario del caravan, svegliato dal rumore in strada, si era affacciato alla finestra; giusto in tempo per vedere il suo mezzo involarsi. L'uomo si era vestito così in fretta e furia con l'intenzione di inseguire in auto ladro e roulotte. Non ci impiega molto neppure lui per arrivare all'obiettivo. Quando vede però che sono in due ad armeggiare intorno alla roulotte si spaventa, cerca una cabina telefonica, e chiama il 113.

Arriva una volante, il nomade balza sulla Mercedes e fugge mentre [illegible] agenti bloccano lo sfortunato passante che proclama la propria innocenza. Viene diramato l'allarme. Un'altra pattuglia in borghese rintraccia dopo una decina di minuti l'auto. E' ferma in via Borgomanero, la luce di posizione accesa e [illegible] a bordo. Passa un quarto d'ora e da un portone sbuca fuori il nomade. Interviene la polizia per bloccarlo. C'è una [illegible] fuga. Yovan percorre in [illegible] tutta via Borgomanero, [illegible] quando svolta in piazza Chironi c'è un'altra pattuglia a bloccargli la strada.

Il nomade scappa a piedi. Gli agenti lo inseguono, sparando due colpi in aria. Lui si gira e si butta contro il poliziotto armato. C'è una colluttazione. Entrambi cadono. Parte un colpo e Yovan viene colpito al fianco destro. Ora è alle Molinette, in prognosi riservata. Se sopravviverà rimarrà paralizzato.

Jovan Draudinovic (nel riquadro) e la moglie [illegible] due dei tre figli nell'accampamento

LE [illegible] ONI [illegible] SPETTI

I «verdi» contro la dc per gli spot con animali

ROMA ● La dc ambientalista e «protettrice» degli animali rischia di provocare una polemica tra i «verdi» e lo «stato maggiore» di piazza [illegible] Gesù. L'omaggio all'ambiente e agli animali che la dc intende fare con i suoi spot per le elezioni europee caratterizzati da balene, anatre e gru «*sarebbe completato con la firma al referendum* [illegible] *la caccia*» ha affermato il gruppo parlamentare «verde» a Montecitorio commentando la decisione di Pariani di fare di alcuni animali i protagonisti della campagna pubblicitaria per la consultazione europea.

Secondo i «verdi» solo se la dc firmasse la proposta di referendum contro la caccia, le anatre e le gru «democristiane» non rischierebbero di fare una brutta fine, impallinate dal milione e mezzo di cacciatori, che attendono con impazienza l'avvio della stagione venatoria. «*La firma del referendum* — hanno aggiunto i "verdi" — *sarebbe un primo concreto segnale che la dc non vuole fare ecologia solo a parole*».

Per adesso la polemica sulla decisione democristiana di utilizzare balene, anatre e gru negli spot elettorali non ha provocato reazioni nei vertici «scudocrociati». E sembra anzi che gli animali saranno «protagonisti», almeno dal punto di vista pubblicitario, delle campagne elettorali anche di altre forze politiche.

g. pin.

CANOVA
di Corso Francia 3
CLOSED valentino KENZO jeans valentino ungaro
WEEKEND by MaxMara Nicole Deville PARIS MANI William Barrymore LONDON SEMINOLE
professione moda,
[illegible] 1967 [illegible] oggi la nostra tradizione.

Ottaviano Del Turco

FLIRT CON GLI ECOLOGISTI

Le confederazioni sindacali li hanno invitati con lettera ufficiale a prendere parte alle manifestazioni. A Venezia ci saranno Trentin, Marini e Benvenuto. Interviste con Colombo (Cisl) e Del Turco (Cgil)

Il «vecchio» primo maggio: il fazzoletto rosso al collo; il «nuovo» primo maggio: siamo tutti coi verdi

C'era una volta il 1° maggio rosso, ora è diventato... verde

ROMA ● A sorpresa e senza precedenti, questo 1° maggio sindacale sarà verde, tutto intonato ai temi ambientali. Più che lo sciopero generale già deciso per il 10, cioè pochi giorni dopo; più che la protesta contro i ticket, più che i contratti, la lotta e il rosso delle bandiere, quest'anno le confederazioni hanno deciso che il tema dominante della festa del lavoro ha da essere l'ecologia. Anche Cgil, Cisl e Uil dunque, sono all'insegnamento dei verdi?

Che gli ambientalisti stiano aprendo brecce un po' dappertutto non è una novità: l'ultimo sondaggio li dà oltre il 5 per cento nelle prossime elezioni europee. Ma è anche vero che il termometro dei rapporti tra sindacato ed ecologisti è sempre rimasto sotto lo zero: lo scontro davanti alle fabbriche inquinanti e alle centrali atomiche, col primo in difesa dei posti di lavoro e i secondi in quella dell'ambiente, riempiono le cronache ormai da qualche anno.

Eppure il miracolo della pacificazione c'è, se quest'anno la manifestazione nazionale del 1° maggio si svolgerà proprio a Venezia, dove non c'è soltanto una città ed una laguna da salvare, ma tutto un mare. Trentin, Marini e Benvenuto terranno l'usuale comizio unitario a tre in piazza San Marco, dopo una tavola rotonda dal tema emblematico, «*Nord-Sud, interdipendenza e ambiente*», dove quella contrapposizione non si riferisce solo all'Italia ma abbraccia l'intero pianeta, si parlerà dell'Africa e dell'Amazzonia di Chico Mendes; e dopo i discorsi, partirà una «vogada per l'ambiente»: gondole e altre numerose barche a vela navigheranno da San Marco all'isola di Burano.

Mario Colombo

Per l'occasione, i tre leaders confederali hanno scritto una lettera ufficiale a tutti i rappresentanti delle associazioni ambientaliste, invitandoli a festeggiare insieme questo 1° maggio. E se quella di Cgil, Cisl e Uil non è un'autocritica esplicita, quanto meno è l'offerta del calumet della pace. Nella lettera, anch'essa unitaria, Trentin, Marini e Benvenuto dichiarano «*la volontà del sindacato di considerare l'ambiente non solo come discriminante ormai irrinunciabile nella organizzazione produttiva, ma anche come grande opportunità per una nuova qualità dello sviluppo e del lavoro*».

Su questo terreno, Cgil, Cisl e Uil sono pronte a «*ricercare un rapporto diverso e più positivo tra sindacato e movimento ambientalista, per unire e non per dividere le forze impegnate per nuovi traguardi di equità sociale e di sviluppo umano*». Insomma, quel che il sindacato vestito di verde ora vuole, è «*rendere lo sviluppo compatibile con la salvaguardia dell'ambiente e della salute*». Una bella rivoluzione, dopo la difesa a oltranza di Montalto e di Trino, l'opposizione al referendum sulla Farmoplant, il tira e molla sull'Acna, e via elencando.

Una rincorsa sindacale di temi e problemi ormai vissuti drammaticamente dall'opinione pubblica? Una vera e propria conversione delle confederazioni? Mario Colombo, numero due della Cisl, mette le mani avanti e addirittura rivendica una primogenitura sindacale sulle verdi bandiere, dice che «*il sindacato è stato nella sua storia uno degli elementi fondamentali di miglioramento dell'ambiente*». Come dimenticare che «*non c'è lo sporco solo all'esterno, ma ve ne è tanto anche all'interno*»? E lo «sporco» all'interno degli ambienti di lavoro, spiega Colombo, la nocività contro l'uomo, erano diffusissime. Se sono state in gran parte sconfitte, «*è merito del sindacato*».

Insomma, sul verde Cgil, Cisl e Uil «*non arrivano oggi*», dice Colombo, anche se l'accettazione della sfida «*per la produzione pulita*» è stata un pò sofferta. Già, perché nonostante la mano tesa agli ecologisti, rimane sempre la contraddizione tra difesa del posto di lavoro e conservazione dell'ambiente. «*Sappiamo che incontreremo problemi, mettendoci su questa strada. Ma questo è positivo. Incontreremo altre Acna, avremo grandi contraddizioni da risolvere, ma questa è una strada giusta*», conclude l'esponente Cisl.

Anche Ottaviano Del Turco, numero due della Cgil, sostiene le stesse cose e difende il valore di questo 1° maggio verde: «*Si può accusare il sindacato di tutto, meno che di mettersi a vento con le mode che circolano nel Paese. Poichè il tema per noi fondamentale è il rispetto del lavoro dell'uomo, lo sforzo che dobbiamo fare è non rendere questa priorità incompatibile con altre. Talvolta entrano in conflitto, e la posizione del sindacato si fa difficile. Ma noi non possiamo fare come alcune forze ambientaliste, che denunciano lasciando alle istituzioni il compito di riparare; noi abbiamo il dovere di denunciare e riparare. E' una condanna che dobbiamo prenderci tutta quanta*».

Gianni Pennacchi

Guido Bodrato

STAMATTINA A NAPOLI

Craxi, un altro siluro a De Mita Bodrato: Martelli parla da ubriaco

NAPOLI ■ Craxi avverte nuovamente De Mita: il clima politico si sta logorando, i socialisti non ci stanno a lasciarsi logorare. Parlando questa mattina a Napoli al convegno «Ambiente, una risorsa per il Mezzogiorno», il segretario del psi è stato chiaro: «*Sotto la spinta di vari fattori lo scenario sta mutando i suoi colori. Probabilmente influiscono anche incertezze, valutazioni errate, ripensamenti che sono sempre all'ordine del giorno, un clima generale di confusioni politiche. Il risultato pratico è che tutti gli indici che avevamo lasciato rivolti in basso, quello dell'inflazione, del debito pubblico, della conflittualità sociale, sono tornati a puntare verso l'alto, pericolosamente*».

«*E tutto ciò*», ha aggiunto, «*indebolisce la politica, ne diminuisce il potere decisionale, lascia spazio a chi sa solo fare la voce più grossa, accentua il peso degli interessi precostituiti rispetto all'esigenza del bene comune*».

Nel suo discorso, Craxi ha attaccato, per la prima volta in modo netto, i Verdi. Ha affermato che occorre prendere le distanze dal catastrofismo ambientalista per fare seriamente i conti con la gravità e la complessità dei problemi che ci circondano. Ha rilevato che i gruppi «verdisimi» si battono per l'ambiente guardando dalla parte del fischione d'acqua e non dell'uomo. «C'è l'esigenza inderogabile di inquadrare la tutela ambientale e la ristrutturazione del territorio in un processo di sviluppo, soprattutto per il Mezzogiorno. Lo Stato ha finanziato con decine di migliaia di miliardi ben 55 dighe di cui 40 dovrebbero essere già finite ed altre 25 in costruzione. Sulla carta, ma solo sulla carta, sono disponibili 10 miliardi di metri cubi d'acqua, capaci di irrigare un miliardo di ettari che potrebbero dare prodotti agricoli di alta qualità per un valore annuo di oltre 10 mila miliardi. Vorrei sapere chi gestisce e com'è gestito questo grande patrimonio pubblico. Vorrei sapere quali delle nostre grandi imprese così attive sui marcati multinazionali hanno mostrato o mostrano interesse allo sfruttamento di queste risorse».

A rendere più acceso il clima politico è sceso oggi in pista il vicesegretario della dc Bodrato. «*Io non mi butto nella mischia politica da ubriaco. Mica sono Martelli*», ha dichiarato in una intervista a «l'Espresso», commentando alcune recenti interviste del vicesegretario socialista. «*Mi sembra che lui rischi di trasformare in un copione da farsa le affermazioni che, con toni più drammatici, fa il suo capo Bettino Craxi. A prima vista si potrebbe dire che il psi oscilla tra due politiche diverse, a seconda dei vantaggi che gliene vengono: quando è alla guida dell'esecutivo esalta il tema della governabilità; quando si limita a partecipare tende a destabilizzarlo*».

r. l.

SPECIALISTI DI PSICOLOGIA

La tua mente va in tilt? Ora c'è il pronto soccorso

Non solo le vittime di incidenti o gli infartuati hanno necessità di usufruire di una assistenza particolare al Pronto Soccorso. Ci sono anche servizi che assicurano a pazienti psicotici un intervento immediato di assistenza. Questa organizzazione di studi di Psicoterapia medica d'urgenza mette a disposizione di chi ne fa richiesta uno staff specificamente preparato, composto da terapeuti esperti nelle diverse branche della psicoterapia, in grado di adottare con la massima flessibilità la tecnica adatta per «*quella determinata persona*», in «*quella determinata circostanza*», portando un aiuto immediato a chi ha dei problemi di questo tipo.

L'attività si svolge in due direzioni: una verso l'utente che ne fa richiesta (e l'intervento avviene nei propri studi o a domicilio del richiedente), e l'altra verso le cliniche generali, ai ricoverati per le più svariate patologie mediche e chirurgiche.

Nel primo caso il terapeuta interviene tempestivamente, entro tempi strettamente tecnici, quando esiste la necessità di arrivare a qualche rapido risultato: focalizza l'intervento sul «*qui e ora*», su quello che sta accadendo e utilizza tutti i mezzi a disposizione per aiutare a trovare una via di uscita dalla crisi. La conseguenza è che l'assetto psichico tende a ricomporsi su un equilibrio diverso, con il risultato di ridisegnare la personalità in senso positivo o negativo. Per non cadere nell'abisso negativo occorre ripararsi nel modo giusto; il modo migliore lo offre la psicoterapia, che è tanto più efficace se è tempestiva e corretta. La tempestività è importante al fine di impedire che i disturbi si organizzino in nevrosi.

Nel secondo caso, gli interventi vanno ai ricoverati in clinica generale. Questo è il campo di più largo utilizzo della psicoterapia d'urgenza. E' il campo privilegiato della organizzazione (il cui nome è Optemur, acronimo di Organizzazione di studi di psicoterapia medica d'urgenza), perché lì sta svolgendo la sua massima attività.

La clinica (come l'ospedale) è un luogo dove il paziente è spinto verso il livello più basso di autostima: è ridotto a oggetto da spostare, bucare, ferire, ad un organo da studiare e curare, è squalificato come persona dalle regole della struttura, dagli orari e altro ancor.

La malattia è sempre un'esperienza traumatizzante in grado di uncinare incognite complesse riguardo agli interventi clinici e alle conseguenze, e il ricovero può evocare delle angosce di distruzione o di rovina che sfuggono al controllo della razionalità, e che vengono esacerbate dalla privazione dei riferimenti ambientali. Molti degenti con disturbi psicoemotivi non ricevono alcuna cura psicologica adatta, pur essendo ben noto quanto il potenziale miglioramento delle condizioni generali di salute dipenda dallo stato emozionale.

Alberto Fasano

NOTIZIE

Le bici anti-aborto Dp: non fatele partire

MILANO ■ Democrazia proletaria e la «Lega per la difesa della 194» hanno annunciato una manifestazione per oggi davanti all'Arengario, in piazza Duomo, in occasione della gara ciclistica Milano-Vignola, «per impedire la partenza della squadra che indosserà maglie con la scritta "no all'aborto"». Dp ha invitato «tutte le donne a trovarsi davanti all'Arengario domani mattina con puntine da disegno per impedire che la pedalata antiabortista si faccia». La squadra ciclistica che correrà con la scritta «No all'aborto» sui berretti, era stata ricevuta nei giorni scorsi dal Papa. Sulle magliette c'è invece lo slogan: «Dio ti ama».

Cossiga: lo Stato non ostacoli i privati

ROMA ● Il presidente della Repubblica chiede che l'iniziativa privata non sia ostacolata dalle strutture pubbliche. A Brescia, dove ieri si è recato in visita, ha detto: «Il mio auspicio è che gli sforzi e le azioni intelligenti delle forze produttive non trovino ostacoli». Il presidente è tornato a chiedere che si proceda sulla strada delle riforme, quella delle autonomie locali prima di tutto.

Inps: 1362 miliardi in «rosso»

ROMA ■ Il consiglio di amministrazione dell'Inps ha approvato il bilancio preventivo per l'88. Il conto economico nel complesso presenta un saldo negativo di 1362 miliardi, con una diminuzione di 398 miliardi rispetto all'87. Un esame delle singole gestioni porta ad evidenziare che il comparto dei lavoratori dipendenti è per la prima volta in attivo. Anche per lavoratori autonomi, e le gestioni artigiani e commercianti prevedono un attivo rispettivamente di 1537 e 1153 miliardi, mentre la gestione dei coltivatori diretti presenterà un deficit a fine anno di 5968 miliardi.

ABBIGLIAMENTO UOMO DONNA
prandi
TORINO - Tel. 511.462
C.so PALESTRO 7 ang. via JUVARRA
VI OFFRIAMO LA POSSIBILITA' DI
RISPARMIARE
APPROFITTATENE!
ABBIGLIAMENTO UOMO DONNA
prandi
TORINO - Tel. 511.462
C.so PALESTRO 7 ang. via JUVARRA
VENDITA AL DETTAGLIO
SOLO AL POMERIGGIO
PREZZI INGROSSO
ABBIGLIAMENTO UOMO DONNA
prandi
TORINO - Tel. 511.462
C.so PALESTRO 7 ang. via JUVARRA
VASTO ASSORTIMENTO SU TUTTE LE TAGLIE
CAPI DA
CERIMONIA
VISITATECI

La prigione dorata del genero di Breznev

Un quotidiano sovietico denuncia i privilegi di Yuri Ciurbanov nelle colonie «di rigore», dove un altro condannato senza parenti illustri ha chiesto di essere fucilato

Yuri Ciurbanov ed i pacchi di rubli ricavati illecitamente

MOSCA — Un detenuto, a cui una precedente condanna a morte per omicidio è stata commutata in 15 anni di reclusione, ha chiesto di essere fucilato perché, a suo dire, «preferisce la distruzione fisica a quella morale» ed avrebbe persino persuaso sua madre, la quale — come scrive la «Komsomolskaya Pravda» — «sta già facendo le pratiche per fare fucilare il figlio». Il genero di Breznev, invece, Yuri Ciurbanov, continua a godere di privilegi anche nella «colonia a regime di rigore» dove è incarcerato dimostrando che, benché condannato, è pur sempre un esponente della Nomenklatura.

L'aspirante alla pena capitale è un ex operaio di 28 anni, Mikhail Tserenya, il quale, sempre raccontato lo stesso quotidiano, cinque anni fa uccise, ubriaco, un rivale in amore. La condanna a morte per omicidio aggravato, inflittagli inizialmente, è stata poi commutata in 15 anni di reclusione da scontare in una colonia «a regime di rigore» ed, infatti, egli ha già scontato quattro anni a Petropavlosk nella Kamchatka, dove — come conferma il giornale — regnano «stenti, disagi, umiliazioni e condizioni inumane».

Convinto che «tornare un uomo normale qui è impossibile», Tserenyi ha quindi chiesto di essere fucilato. Essendo stati respinti i suoi ricorsi in tal senso, egli ha allora scritto alla «Komsomolskaya Pravda» dichiarando la speranza che il giornale possa appoggiare la sua singolare richiesta che ovviamente non ha alcuna possibilità di essere accolta.

Anche alla luce di episodi come quello appena raccontato, nell'era della «glasnost» i privilegi di Ciubarnov non sono rimasti inosservati ed a smascherarli è stato il quotidiano «Sotsialisticeskaya Industria» che pubblica un resoconto dettagliato dell'inviato che ha visitato l'illustre detenuto.

L'ex primo vice-ministro degli interni dell'Urss, condannato per corruzione a 12 anni di prigione il 30 dicembre scorso, gode di un trattamento privilegiato anche nella «colonia» di Nizhni Tughil, negli Urali, dove da due mesi sconta la sua lunga condanna. Mentre gli altri detenuti sono «alloggiati» negli stanzoni da 100-150 persone, con letti a castello, il genero di Breznev ha a propria disposizione la migliore stanza «singola» dell'ospedale carcerario dove è stato catapultato in «modo enigmatico».

Infatti, non appena giunto in carcere Ciurbanov, «contro ogni regolamento», è stato esaminato — evitato con cura quello dell'ospedale carcerario — da un radiologo «esterno» che ha subito riscontrato nel paziente «zone opache in un polmone». Le zone opache nei polmoni, spiega il quotidiano, si riscontrano molto spesso nei fumatori incalliti, ma non significa necessariamente che si tratti di tubercolosi tanto più che i bacilli di Koch non sono stati trovati nell'organismo di Ciurbanov.

Nonostante ciò la diagnosi è stata ben precisa: tubercolosi polmonare che esenta dai «lavori pesanti». Inevitabilmente, dopo una tale diagnosi è stato deciso che il detenuto Ciurbanov non poteva essere utilizzato se non in biblioteca o in cucina. Tuttavia il genero di Breznev si è guardato bene dal lavorare un solo giorno. Passa il suo tempo a leggere romanzi nella comoda e confortevole stanza che lo isola dal resto della «colonia».

Il giornale sovietico naturalmente non auspica che Ciubarnov sia trattato come il detenuto che vuole essere fucilato, ma che tutti i detenuti siano trattati come il genero di Breznev.

Anche un «miliardario» sarà candidato in Urss per il Congresso del popolo

MOSCA — Artem Tarasov, il direttore di una cooperativa di Mosca i cui guadagni vertiginosi hanno sconvolto l'opinione pubblica in Urss ed hanno suscitato una vivace polemica sulla stampa sovietica, è stato ufficialmente registrato come candidato per la seconda tornata elettorale per il Congresso dei deputati del popolo che si terrà il 14 maggio. Il caso di Tarasov è stato così clamoroso che perfino il segretario generale del pcus, Mikahil Gorbaciov, in uno dei suoi interventi durante il suo viaggio in Ucraina nel febbraio scorso, ha citato il caso dell'intraprendente imprenditore moscovita.

Il quotidiano della gioventù comunista di Mosca, «Moskovski Komsomolets», precisa che la candidatura del «miliardario» è stata presentata dal comitato del Komsomol della città di Obninsk, capoluogo distrettuale nella regione di Kaluga, a circa 120 chilometri da Mosca.

Tarasov è venuto alla ribalta alla fine di gennaio scorso quando «Moskovskaya Pravda» ed altri giornali sovietici hanno reso noto che il direttore ed il vice-direttore della cooperativa «Teknika» avevano guadagnato oltre tre milioni di rubli al mese (7 miliardi di lire), mentre il contabile aveva ricevuto uno stipendio di 250.000 mila rubli (550 milioni di lire) per il solo mese di gennaio.

Il segreto di Tarasov è di vendere in Occidente scarti e rifiuti inservibili agli enti sovietici, ricevendo in cambio moderni computer dell'ultima generazione che sono stati venduti agli enti sovietici a prezzi più bassi di quelli ufficiali. Questa normale operazione commerciale ha fruttato ai membri della cooperativa guadagni per decine di milioni di rubli al mese, mentre lo stipendio medio in Urss è di 218 rubli (circa mezzo milione di lire).

La burocrazia sovietica era tuttavia in agguato. Infatti quando la cooperativa si è rivolta alle banche per prelevare i milioni di rubli guadagnati, è stato risposto che secondo una modifica alla legge sulle cooperative, una banca non può pagare più di 100.000 rubli (220 milioni) in contanti alla volta.

Nel frattempo è intervenuto anche il ministero delle finanze che, dopo una serie di controlli, ha deciso di annullare tutti i contratti già firmati con 142 imprese sovietiche e straniere.

Subito dopo essere stato scelto come candidato, Tarasov non ha tardato a denunciare le difficoltà burocratiche per l'attività delle cooperative ed ha lanciato durissime critiche all'apparato burocratico che «cerca di presentare i cooperatori come i principali avversari della perestrojka».

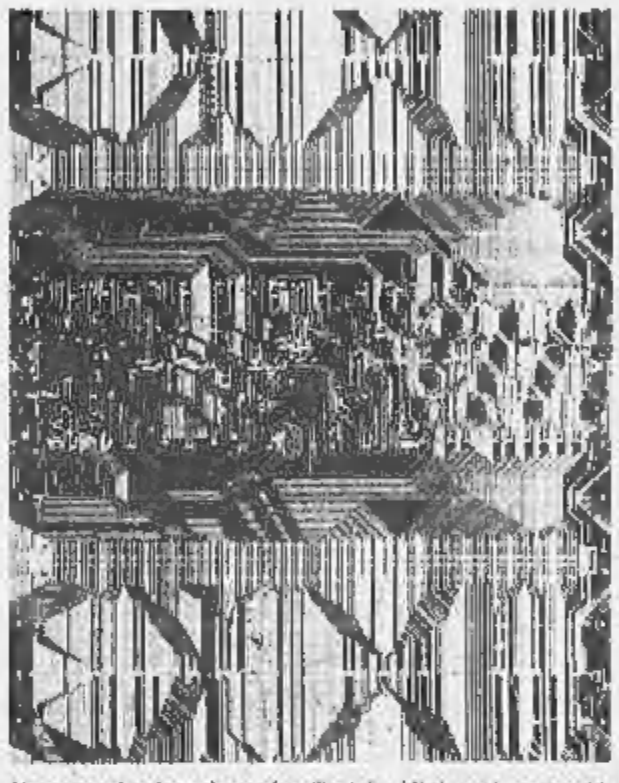

L'oggetto misterioso che rende milioni di rubli ai suoi importatori in Urss: un micro «chip» di memoria (6 millimetri per 10) per computer

AUSTRALIA

Ha l'accento toscano la regina della biochimica

ROMA — E' in Italia per una serie di incontri ad alto livello governativo ed industriale nel campo della chimica, Alessandra Pucci, la donna italiana più famosa in Australia che, tre anni fa, venne appunto eletta «donna dell'anno». Plurilaureata nelle università di Pisa prima, di Firenze poi e quindi di Sydney, scienziata e ricercatrice nel settore della chimica e della biologia, fondatrice e manager director della «Australian Monoclonal Development», la più importante e avanzata azienda di ricerca e di sviluppo del settore, è membro di organismi governativi nel campo della scienza applicata, più volte decorata, anche dalla Regina Elisabetta d'Inghilterra e dal presidente Francesco Cossiga, che le ha conferito l'onorificenza di Cavaliere Ufficiale della Repubblica Italiana.

Alessandra Pucci

Dopo le due lauree conseguite in Italia, Alessandra Pucci s'era trasferita insieme al marito in Australia dove, a Sydney, ha svolto attività di ricerca presso la locale università.

«Quindi — dice — mi sono decisa a mettere in pratica queste mie ricerche in campo industriale ottenendo i finanziamenti necessari per l'attuazione del mio progetto e lo sfruttamento dei risultati dei miei studi creando una struttura produttiva. Il successo è stato quasi immediato perché all'espansione dell'azienda in territorio australiano ha fatto seguito l'estendersi della nostra tecnologia in Giappone con un accordo governativo».

L'anno scorso l'«Australian Monoclonal» è stata incorporata dalla ICI, la più importante multinazionale inglese nel campo della chimica e Alessandra Pucci è passata a dirigere il settore rapporti con l'estero che ormai si sono estesi in gran parte del mondo.

Dice: «Siamo fra i più avanzati nella tecnologia applicata alla diagnostica medica, veterinaria e vegetale. Specie in quest'ultima branca siamo all'avanguardia nel mondo». «Le nuove biotecnologie — dice — sono in grado di risolvere alcuni gravi problemi, come quello dell'inquinamento delle acque e dei terreni per l'uso dei pesticidi o fertilizzanti. Diciamo che nel corpo delle piante stesse, nella loro composizione cellulare, vengono inserite delle specie di geni, come nell'uomo, che combattono le malattie dall'interno, che si riproducono per generazione, e che nello stesso tempo contengono in se stessi l'insetticida naturale. In sostanza la pianta è in grado di difendersi da sé».

Questo tuttavia richiede però un lungo tempo di applicazione e, soprattutto, un capovolgimento delle attuali culture, occorre modificare radicalmente i sistemi agricoli, la mentalità dei contadini dopo di che «le piante cresceranno bene da sole, elaborando in se stesse gli elementi che le tengono in buona salute. E' nel seme stesso che si tramanda l'antidoto».

Viene la voglia di chiederle se per caso non sta puntando al Premio Nobel. Ma lei modestamente risponde: «No, i risultati delle mie ricerche non sono personali, ma frutto dell'équipe che dirigo. Più che una scopritrice di qualcosa, sono una divulgatrice di scienza».

Lamberto Antonelli

ACCORDO POSSIBILE

Ora anche Mosca è disposta a salvaguardare la fascia di ozono

HELSINKI — Urss e Usa hanno raggiunto una posizione comune sulle cause del deterioramento della fascia di ozono. Ed ora Mosca è disposta a firmare un accordo sulla messa al bando totale dei clorofluorocarburi (cfc), ritenuti i principali responsabili dei danni. «Siamo ora perfettamente concordi con gli americani sui motivi e i livelli dell'esaurimento dell'ozono — ha dichiarato Vyacheslav Khattatov, vice direttore dell'Osservatorio centrale di Mosca — e l'Urss è pronta a firmare un trattato per l'eliminazione totale dei cfc entro la fine del secolo, purché vengano scoperti prodotti sostitutivi». Scienziati ed esperti sono riuniti a Helsinki per preparare la conferenza del 2 maggio, durante la quale i rappresentanti di 80 Paesi dovrebbero raggiungere un accordo per la messa al bando dei cfc entro il 2000. La conferenza prende le mosse da una revisione del protocollo di Montreal, firmato nel 1987 e ratificato da tutte le nazioni industrializzate, che prevedeva la riduzione del 50 per cento della produzione di cfc entro il 1999. La decisione di eliminare del tutto i composti dannosi renderà necessario l'aiuto dei Paesi ricchi a quelli in via di sviluppo.

CITTA' DI TORINO
SERVIZI CIMITERIALI
AVVISO

Essendo scaduti i termini di concessione relativi ai campi di inumazione, ai loculi ed alle cellette ossario qui di seguito elencati:

CIMITERO MONUMENTALE
— Campi 10.II infanti: 6° Ampl. Campo 9 nq. O dalla fossa 1 alla fossa 66.
— Campi 10.II adulti: 7° Ampl. Campo A dalla fossa 2297 alla fossa 2663. 7° Ampl. Campo E dalla fossa 755 alla fossa 870.
— Campi 15.II adulti: 5° Ampl. Campo I dalla fossa 1 alla 624.
— Loculi 50.II: 7° Ampl. Cameratone Sim scomp. A, B, C, F, M, N, P, Q, limitatamente alle concessioni scadute.
— Cellette ossario: 8° Ampl. Gruppo II dallo scomp. 11 al 20 limitatamente alle concessioni scadute.

CIMITERO DI SASSI
— Campo 15.Io: Primitivo Campo XI fosse 69, 97, 102-a dalla fossa 115 alla 143.
— Cellette ossario: Primitivo Scomp. 8 cellette 7, 8, 9, 10, 11, 12, 14, 15, 16, 17, 18, 19, 21, 23, 24, 27, 28, 29, 30, 31, 32, 33, 34, 35, 36, 37, 38, 39.

CIMITERO DI CAVORETTO
— Campo infanti: Fosse 6, 7, 8, 9;
— Campo E comune 10.Io: Fosse 63, 64, 65, 66, 68, 69, 70, 80,
— Campo 3, 15.Io: Fosse 37, 40, 41, 42, 43, 44, 45, 46
— Cellette ossario: Scomp. 2 cellette n. 23.

E' intendimento della Civica Amministrazione procedere ai sensi degli artt. e seguenti del vigente Regolamento Comunale per il Servizio Mortuario e dei Cimiteri, alle conseguenti esumazioni ed estumulazioni a decorrere dall'**1 ottobre 1989.**

Le famiglie interessate alla sistemazione dei Resti sono invitate a presentarsi entro il **30 settembre 1989** al competente Ufficio sepolture del Cimitero Monumentale di corso Novara 153, per le richieste relative ad esumazioni od estumulazioni di cui al Cimitero Monumentale, Sassi, Cavoretto ed Abbadia di Stura.

Dopo tale data potranno essere accolte richieste tardive di esumazione e sistemazione dei Resti, se ancora esistenti, previa applicazione della tariffa prevista in Regolamento.

Di quanto sopra specificato sarà dato avviso mediante collocazione di apposito palina, in corrispondenza degli accessi ai vari campi interessati.

Torino, 4 aprile 1989

IL SEGRETARIO GENERALE (dr. Lorenzo Circosta) — L'ASSESSORE AI SERVIZI DEMOGRAFICI (dr. prof. Giuseppe A. Lodi)

ENZO MANDRUZZATO

IL PIACERE DEL LATINO

Per ricordarlo, impararlo, insegnarlo

Un'introduzione vivace e intelligente al latino e a ciò che di esso ancora vive nella nostra cultura. Un'originale e inconsueta grammatica, accompagnata da una ricca esemplificazione di testi di autori celebri. Un modo non scolastico per imparare o ritornare al latino.

MONDADORI

estate da:
BACCHETTA
DA APRILE A FINE LUGLIO

prendi 1 avrai 2

per un paio scarpe adulti omaggio un paio pianelle
per un paio scarpe ragazzi: omaggio borsone sportivo
con spesa minima L. 100.000 (su tutti gli articoli esposti)

TORINO - P.DELLA REPUBBLICA 3 - PORTA PALAZZO

DIMAGRIRE NEI PUNTI GIUSTI
PROGRAMMA DI DIMAGRIMENTO LOCALIZZATO.

TELEFONA SUBITO: 011 - 66.90.495
RICEVERAI 10 TRATTAMENTI LOCALIZZATI.
GRATIS
INLINEA & SALUTE - VIA GALLIARI 5 B TORINO
ORARIO: LUNEDI' - MERCOLEDI' - GIOVEDI' - 9.30-13.30 / 15.30-19.30
MARTEDI' - VENERDI' - CONTINUATO

Gente Money MAGGIO

REGALA

IL MOD. 740/89
CONFORME AL MODELLO MINISTERIALE
in tre copie e completo di tutti gli allegati, da utilizzare per la vostra dichiarazione.

LA GUIDA
per compilare il Mod. 740/89 senza errori e risparmiare sulle imposte.

e in più
Gente Money IMMOBILI
il mercato della casa in LIGURIA

Rusconi Editore

CITTÀ DI TORINO · REGIONE PIEMONTE · PROVINCIA DI TORINO

FLOR 89

Fiori e piante in mostra

SANPAOLO · FIAT · BANCA CIT

Torino esposizioni Parco del Valentino
22 aprile - 1° maggio '89
Aperto al pubblico dalle h. 9,30 alle 23,00

SANSONI

Andrea Frova
Bravo, Sebastian

Un romanzo
ai confini tra storia reale e fantasia creativa.
Un protagonista
che si chiama Johann Sebastian Bach.

PROGRAMMA DI OGGI E DI DOMANI

29/4/89

17,00 - Apertura al pubblico
18,30 - Sfilata del Gr. Intermaz. Majorettes **"LE FIGLIE DEL PO"**
20,30 - Musica con il complesso **"NUOVI ORIZZONTI"**
21,30 - Musica con **"KONO JAZZ QUARTET"**
Gruppo formato che, abbandonato il repertorio standard, segue una via personale alla reinterpretazione musicale
22,45 - Elezione **"Miss LOWENBRÄU"**. Ottava selezione fra le Top Models dell'Agenzia WHYNOT MILANO. Con la partecipazione del Duo cabarettistico **"LA SCIALUPPA"**
Ottava selezione **"Miss SIMPATIA"** scelta fra il pubblico

30/4/89

17,00 - Apertura al pubblico
18,30 - Sfilata del Gr. Intermaz. Majorettes **"LE FIGLIE DEL PO"**
20,30 - Musica con il complesso **"NUOVI ORIZZONTI"**
21,30 - Musica con **"RAGTIME ENSAMBLE"**. Ripresenta al pubblico di oggi l'esecuzione fedele, secondo le partiture originali, di musica ragtime per piccola orchestra
22,45 - Elezione **"Miss LOWENBRÄU"**. Nona selezione fra le Top Models dell'Agenzia WHYNOT MILANO. Con la partecipazione del Duo cabarettistico **"LA SCIALUPPA"**
Nona selezione **"Miss SIMPATIA"** scelta fra il pubblico

Per informazioni telefonare al 68.65.002

Löwenbräu
Noi soli!

DIMOSTRAZIONE SPECIALE DEI NUOVI

TIMPANI ELETTRONICI

PRATICAMENTE **INVISIBILI**

PER OGNI PERSONA CHE
SENTE LE VOCI MA NON CAPISCE TUTTE LE PAROLE
NEI GIORNI dal 2 al 6 MAGGIO
A **TORINO**

■ VIA MAGENTA 20 - Tel. 541.767
● C.so VITTORIO EMANUELE 73 - Tel. 548.522
Orario 9-12,30; 15-19 (Sabato pomeriggio chiuso)

PIETRO ANGELO FECCHINO
Consulente Audioprotesista MAICO

Filiali MAICO: ALESSANDRIA, CUNEO, NOVARA, VERCELLI
Centri MAICO in tutto il Piemonte e Valle d'Aosta

PROVE E DIMOSTRAZIONI GRATUITE - PRATICHE MUTUALISTICHE

MAICO Sentire **chiaro** Sentire **tutto**

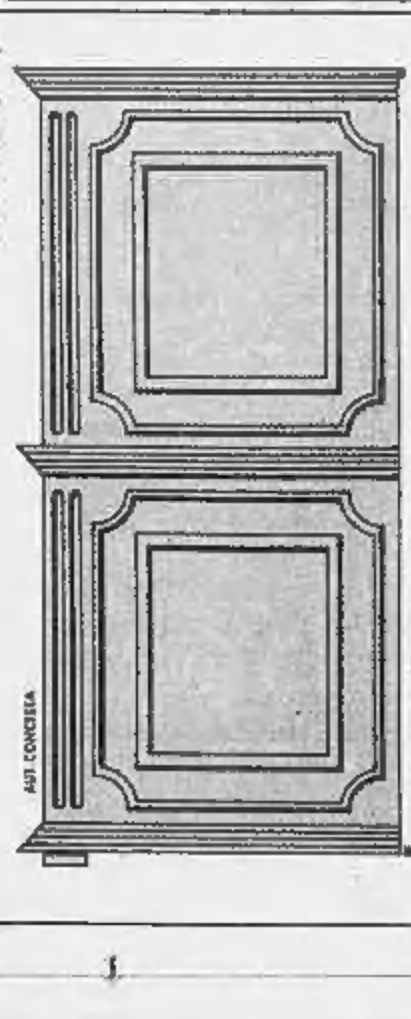

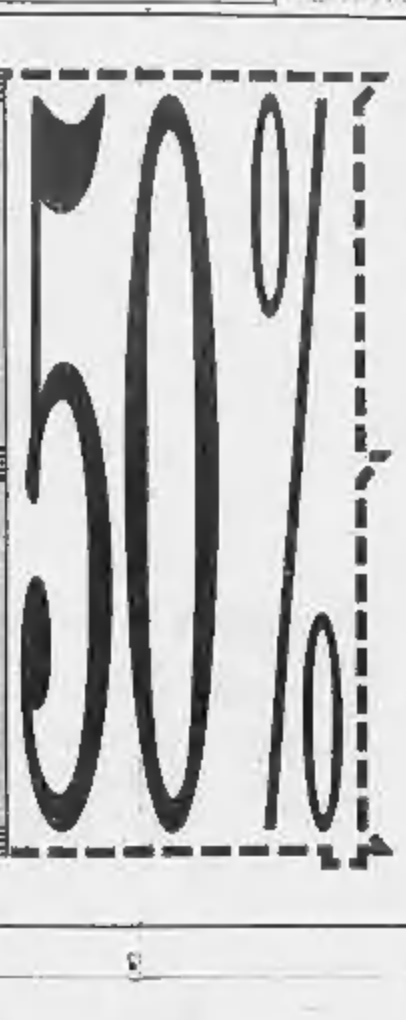

META' MOBILE E' IN REGALO!

ASSALTO RINNOVA IL MAGAZZINO E PRATICA SOLO SULLE COLLEZIONI ESPOSTE IL 50% DI SCONTO SUI PREZZI DI LISTINO.
CHI PRIMO ARRIVA MEGLIO SCEGLIE!

SOLO DAL 12 APRILE AL 12 MAGGIO '89

ASSALTO MOBILI
MOBILIERE IN SAN MAURIZIO CANAVESE

PROGRAMMA CAPELLI
TECNICHE AVANZATE ANTICALVIZIE

RALLENTARE
ARRESTARE
RIAVERLI

CON IL SISTEMA DI IMPLANTOLOGIA PROTOBIPOLIMERO, L'UNICO CON GARANZIA SCRITTA
VALIDA PER 10 ANNI
TELEFONA SUBITO: 011 - 66.90.495
I PRIMI 200 CAPELLI SUPER SCONTATI
INLINEA & SALUTE - VIA CAGLIARI 5 B TORINO
ORARIO: LUNEDI' - MERCOLEDI' - GIOVEDI' 9.30-12.30 / 15.30-18.30
MARTEDI' - VENERDI' CONTINUATO

RICERCHIAMO

Stabili liberi e occupati in Torino 1ª e 2ª cintura

Terreni edificabili in Torino 1ª e 2ª cintura

Terreni agricoli cascine e rustici Torino e Provincia

Gradita collaborazione con professionisti e mediatori.
Trattative rapide e serie.

NO PERDITEMPO
Tel. 011 599.749-562.397

MARINA degli ARIGAI

OTTIMO INVESTIMENTO
Posti barca da 10 a 20 m. nel moderno porto turistico a Santo Stefano al Mare (IM). Vendita diretta presso gli uffici in Santo Stefano al Mare (IM) via Cinque n. 4, tel. 0184/487748.
Uffici aperti anche i festivi

Le lettere sono pubblicate ogni Giovedì
Scrivete a: Stampasera, rubrica «Lettere al direttore», via Marenco 32, 10126 Torino.
Vi pubblicheremo nelle prossime rubriche

DC E PSI
definiscono la tenuta della maggioranza una sfida. Alleanze e giunta al centro del dibattito al congresso socialista

Protagonisti della crisi a colloquio nella Sala Rossa. In alto, Daniele Cantore, segretario provinciale del psi

Comune, tanti dialoghi futuro incertissimo

Curiosamente, sia il capogruppo dc in Consiglio comunale, Franco Pizzetti, sia il segretario provinciale del psi, Daniele Cantore, ieri hanno definito la tenuta della maggioranza una sfida.

L'uno nell'incontro dei quadri del suo partito, l'altro, aprendo i lavori del 20° congresso provinciale socialista. Nella parola c'è tutta la carica di incertezza del momento politico.

Questo clima di incertezza è perdurato anche nei giorni scorsi, con le bordate sparate da una conferenza-stampa all'altra che hanno dato luogo a tiri incrociati in tutte le direzioni. Repubblicani e liberali hanno sostenuto di esersi trovati più volte in difficoltà nel dare [illegible] ai progetti dei «loro» assessorati a causa dell'atteggiamento «ostruzionistico» di alleati.

I democristiani hanno risposto per le rime. Si è scesi nei dettagli. Nello stesso tempo, dal palco del loro congresso, i socialisti hanno strigliato tutti: dalle altre forze dell'esapartito al pci che è all'opposizione, sino agli organi di informazione.

Con la relazione di Cantore si sono riproposti come «*ago della bussola*», un obiettivo molto più ambizioso del semplice ruolo di area decisiva nella determinazione della maggioranza. Vero è che l'occasione è tale da suscitare con naturalezza fiammate di orgoglio di partito.

Ma dal quadro della situazione torinese tracciato ieri sera a To-Esposizioni dal segretario provinciale del psi, davanti ad una folta e attenta platea, è emerso soprattutto che i socialisti si candidano ad un ruolo di forza egemone, in quanto dirompente rispetto ai vecchi schemi della politica e, in quel senso, anche modernizzatrice. Giocano questa carta, sperando nell' «eurovoto» e in una loro forte avanzata.

Non è per caso che nella sua prolusione congressuale Cantore abbia sottolineato come a Torino «*sia necessario anche qualcos'altro*», oltre che una riforma degli enti locali.

E ha parlato appositamente di «*una città difficile da governare per una continua cultura del sospetto, distillata da gruppi politici e da organi di informazione, e che si traduce in altrettanto frequenti processi alle intenzioni di fronte alla necessità di decidere*».

Al di là delle formule di rito, il discorso di Cantore ha riproposto anche ai comunisti, «*ancora alla ricerca, forse, di un'identità e di una linea politica, nonostante gli elementi di indubbia positività immessi dalla segreteria Ardito*», un ruolo e una funzione secondari nel disegno della sinistra riformista.

In quella direzione, con quella prospettiva, il dirigente socialista non ha chiuso la porta.

Fra una citazione di Aristotele e lo scenario accarezzato della «società relativa», Cantore ha offerto agli oltre seicento delegati del congresso e al giorno e mezzo di dibattito che rimane loro davanti una relazione ricca di suggestioni cravdiane. Con accenti persino futuristi.

Come in questo significativo passaggio: «*L'incalzare delle mutazioni ha reso la categoria di velocità "politicamente imprescindibile": velocità di analizzare e di decidere, velocità di dare risposte. La questione morale o l'etica della politica è governare, fare, certamente governare bene ma non è, altrettanto di sicuro, non decidere, non avere coraggio di amministrare, non avere coraggio di essere impopolari*». Il psi alza la voce e il tiro? Già a fine pomeriggio, con l'intervento del vicesegretario nazionale Martelli, si dovrebbe chiarire sino a che punto.

Alberto Gaino

RADIO MANILA, UN'IDEA

Filo diretto con gli studenti scatenati Gita a Budapest ed eccoli «inviati speciali»

L'iniziativa ha coinvolto una ventina di classi delle scuole superiori, professori compresi. Un successo, grazie anche all'abilità della conduttrice

Lo staff di Radio Manila: Francesca Lensi è la seconda da sinistra

Gli strumenti della lotta di classe? Per circa quattromila giovani di Torino e dintorni dai quattordici ai diciotto anni si identificano ormai nella radio. E questo Carlo Marx non poteva davvero prevederlo. La classe naturalmente è la loro, con tanto di banchi e sedie, e la radio è Radio Manila, 88,5 megacicli, l'emittente locale che ha avuto l'idea di consegnare il microfono e una dolce giornalista del proprio staff in mano agli studenti scatenati, e di andare poi in onda tutti i pomeriggi dalle 17.10 alle 18. Ricordando un'analoga catastrofica iniziativa di Radio Radicale, morta per troppa democrazia radiofonica, poteva essere un disastro, invece è stato un successo.

L'originale trasmissione, che è partita ai primi di gennaio e terminerà verso la fine di maggio per non «distrarre» gli studenti, dai quali è ormai considerata un *cult* radiofonico, ha coinvolto o sconvolto venti scuole superiori, professori e presidi, ma sempre sul filo di un dialogo corretto e senza necessità d'interventi censori, nemmeno quando la polemica, o un po' di prevedibile goliardia, hanno fatto tremare gli organizzatori. Merito soprattutto della conduttrice Francesca Lensi, giovane ma dotata di un sesto senso nel cogliere gli umori degli ospiti e nel condurre l'happening.

Ma è davvero un happening? In realtà i leoni non sono così feroci come sembrano e la domatrice ha sempre buon gioco. E' lei che fa le domande e sfrutta la situazione: «*L'ora è vostra, ragazzi!*». Ruggito. Oppure: «*Com'è questa terza, ragazzi?*». Risposta: «*Cinica e violenta!*». Domanda: «*Violenta, quando?*». Risposta: «*Quando ci fregano in donna*». Ma la trasgressione è solo verbale: autoironia o meno, Vasco Rossi può gioire di così fedeli epigoni.

Scontate anche le domande ai personaggi classici: lo zio Pino, col carisma di chi ha trascorso qualche anno in più tra i banchi, il dongiovanni, l'atleta e il secchione. A meno che, «*ma è abbastanza raro*», non siano loro stessi a chiedere in anticipo di affrontare alcuni argomenti specifici, anche scottanti. Ma come e che cosa pensano, dicono e sentono, dunque, i misteriosi teenagers di oggi?

Chi si aspetta grandi illuminazioni, rimane deluso. Spiega Francesca: «*Innanzitutto, niente politica, almeno in senso classico. C'è un'adesione istintiva, ma generica, ai grandi temi sociali — la fame, l'inquinamento — vissuta senza fare scelte di parte, come era invece naturale solo qualche anno fa. In realtà tutto viene riportato a una cerchia di relazioni molto ristretta: la famiglia, gli amici, il quartiere, insomma al disagio individuale e a ciò che lo provoca*».

I grandi problemi? «*La droga, per tantissimi, specialmente i più giovani, meno per i grandi. E poi, ancora e sempre, i sentimenti*». Passioni? «*La musica rock domina anche sul calcio*». Infatti il rock è il pezzo forte della trasmissione. Ogni classe si sceglie la sua scaletta, poi c'è un gioco che mette in palio pizza e birra per la classe che indovina i titoli di tre canzoni mandate in onda. Episodi memorabili? Francesca: «*Tanti. Ad esempio quella classe di cuori solitari dell'Istituto Aeropadro, che lancia un appello a cui risponde una classe femminile del Valletta. Oppure una quarta del liceo Copernico, che qualche giorno dopo la trasmissione è arrivata al completo sotto la sede della radio sbattacchiando dei campanacci, tanto che gli inquilini, terrorizzati, hanno chiamato la forza pubblica*». E come è finita? «*In pizzeria, naturalmente*».

Per le prossime puntate è in programma una novità, con cui la politica, rifiutata nel dibattito, rientra dalla finestra del reportage di viaggio. Il successo infatti che una quinta cittadina ottenesse un insperato week-end a Budapest, proprio nei giorni in cui gli studenti scendevano in piazza e le truppe russe si accingevano a lasciare il Paese. Un'occasione da non perdere, e infatti Radio Manila non ha esitato ad affidare un registratore agli studenti, inviati speciali oltre cortina, col mandato di registrare la gita e le interviste ai coetanei ungheresi. Lo stesso per un viaggio a Parigi. I servizi saranno trasmessi nei giorni 10, 11 e 12 maggio.

Maurizio Menicucci

TRE ARRESTI

Eroina in casa e in tasca ma arrivano i carabinieri

Da un mese venivano tenuti sotto controllo dai carabinieri della Compagnia Oltredora e giovedì pomeriggio sono scattate le manette. Pietro Diglio, 41 anni, pregiudicato, residente a Torino in via Scinoia 28 e la sua convivente Giovanna Petraroli, 28 anni, anche lei con precedenti penali, sono stati arrestati con l'accusa di spaccio di sostanze stupefacenti. Nel loro appartamento sono stati sequestrati 32 grammi di cocaina, 15 di eroina, 1 di hashish oltre a bilancini di precisione e a più di 2 milioni di lire.

Pietro Diglio

Le indagini erano iniziate poco più di un mese fa: i carabinieri avevano notato l'uomo e la donna nelle zone abitualmente frequentate da prostitute e omosessuali. Immediatamente erano iniziati appostamenti e pedinamenti. Dopo pochi giorni il quadro della situazione è apparso immediatamente chiaro: i due erano spacciatori di grosso calibro, in particolare di cocaina. Porta Nuova, via Ormea e il parco della Pellerina erano le zone in cui agivano di solito, ma rifornivano anche alcuni tossicodipendenti di Aosta che saltuariamente frequentavano la loro abitazione.

Giovedì pomeriggio poco dopo le 17 gli arresti: Pietro Diglio era già conosciuto dalle forze dell'ordine per furto, rapina e spaccio mentre Giovanna Petraroli, nata a Pulsano in provincia di Taranto, arrivata a Torino una decina d'anni fa, era da tempo legata al mondo della prostituzione.

● Un pregiudicato, sottoposto a sorveglianza speciale, è stato arrestato ieri pomeriggio dai carabinieri nei giardini di largo Borgaro: negli slip aveva 12 grammi di eroina e 15 di sostanza da taglio.

Salvatore D'Angelo, 36 anni, nato a Caltanissetta e residente a Torino in via Assisi 44, da parecchi giorni era tenuto sotto controllo dai nucleo operativo dei carabinieri della Compagnia Oltredora che aveva notato i suoi strani spostamenti e gli incontri sempre più frequenti con i tossicodipendenti della zona. Nei giardini di largo Borgaro, dove li incontrava di solito, le modalità per la consegna della droga erano sempre le stesse. Un giornale piegato in due e tenuto sotto il braccio era il segnale convenuto per far capire che la dose d'eroina era già disponibile. Da quel momento infatti passavano soltanto pochi minuti prima che l'eroina venisse consegnata.

RIVOLI

Spacciavano droga, due arresti La nascondevano in campagna

I carabinieri del nucleo operativo di Rivoli, in collaborazione con quelli di Collegno, hanno arrestato ieri sera, per detenzione e spaccio di sostanze stupefacenti, Francesco Colorit, 30 anni, residente a Torino in via Gattino 31/14, venditore ambulante e Leonardo Renta, anche lui di 39 anni, idraulico, coniugato, residente a Torino in via Scarlatti 23.

Dopo una serie di indagini a tappeto e appostamenti, i militari hanno scoperto la tecnica, peraltro insolita, che i due spacciatori adottavano per nascondere la droga, che veniva chiusa in sacchetti di nylon, e poi interrata in campagna. In genere i due prediligevano i grandi spazi in cui era facile tenere sotto controllo la zona circostante, e come punto di riferimento, quasi sempre un traliccio dell'alta tensione o vecchi ruderi. E proprio in aperta campagna, nei pressi di Borgaro, mentre recuperavano cinquanta grammi di eroina pura da tagliare e da piazzare sul mercato, sono stati sorpresi dai carabinieri che hanno fatto scattare le manette intorno ai loro polsi. I due, che pure abitando a Torino, avevano scelto la zona Ovest, come base operativa per il loro traffico, fanno parte, secondo gli inquirenti, di un giro ben organizzato di spacciatori, che riforniscono i locali di Rivoli, Collegno, Grugliasco, Alpignano, sino alla Val Susa. Ed è proprio il giro impressionante dei piccoli spacciatori (che vendono droga per bucarsi), che alimenta a vista d'occhio nella cintura di Torino, il punto di partenza delle indagini dei militari. Dietro a questi «spacciatori per bisogno» si intravede una fitta rete di gente senza scrupoli che dallo spaccio trae ricchi profitti.

● La Provincia di Torino realizzerà un nuovo complesso destinato ad ospitare le scuole medie superiori. Nel complesso di quattro piani, progettato dall'architetto Valerio Sticca, saranno costruite venticinque aule, laboratori, zone servizio, oltre ad una palestra con campo di basket regolamentare e, sull'area esterna, un campo da tennis ed una pista per l'atletica leggera. Nella nuova scuola, localizzata su un'area di 17 mila metri quadrati sulla sponda destra del torrente Tesso, saranno ospitati l'istituto magistrale «Federico Albert» e quello professionale «Galileo Galilei». Non è escluso l'arrivo di altri indirizzi scolastici. Dice l'assessore provinciale alla pubblica istruzione Gianfranco Morgando: «Non è escluso che Lanzo possa ospitare la sezione staccata di un liceo scientifico o di un istituto tecnico».

SCUOLE DI DANZA
TANZSTUDIUM stage danza Afro con Karina Genero. Sabato e domenica 6-7 maggio. Iscrizioni e informazioni via Madama Cristina, 51, tel 658.978, Torino.

Per la pubblicità su LA STAMPA e STAMPA SERA
PK publikompass
20123 Milano
Via Cardano 29 - Tel. (02) 65 98 1
10126 Torino
C. so Vittorio Emanuele 60 - Tel. (011) 65 23 1

ERNIA
UN'ERNIA BEN CONTENUTA È COME SE FOSSE GUARITA. PROVATE IL CONTENTIVO EXTRA DI BERNARDO
è senza molle, elastici, è smontabile, lavabile
è senza agganciature metalliche - I Sanitari dell'Istituto ricevono a:
TORINO Filiale Via S. Quintino 4 Tel. 534500
Tutti i giorni sabato escluso - Orario: dalle 9 alle 12 dalle 14.30 alle 18
CASALE Martedì 2 Maggio Albergo Bella d'Oro Via Palestro, 19 Ore 9-12
ASTI Mercoledì 3 Maggio Albergo Cavour Piazza Marconi, 6 Ore 9-12
NOVARA Giovedì 4 Maggio Albergo Moderno Corso Garibaldi, 25 Ore 9-12
VERCELLI Venerdì 5 Maggio Albergo Viotti Via Manzoni, 7 Ore 9-12
BIELLA Sabato 6 Maggio Hotel Principe Via Cremosi, 4 Ore 9-12
AOSTA Domenica 7 Maggio Albergo Roma Via Torino, 7 Ore 9-12
A.R. DI BERNARDO-SEDE CENTRALE: MILANO-V.LE MONZA, 27-TEL. 02-2847030